

2019
ΕΤΗΣΙΟΣ
ΑΠΟΛΟΓΙΣΜΟΣ

Το Ίδρυμα Παπαγεωργίου δημιουργήθηκε πριν από 28 χρόνια από τους αδελφούς Νικόλαο και Λεωνίδα Παπαγεωργίου με σκοπό τη δημιουργία ενός σύγχρονου Δημόσιου Νοσοκομείου χωροθετημένου στον δυτικό τομέα του πολεοδομικού συγκροτήματος, καθώς όλα τα υπάρχοντα Νοσοκομεία είχαν ανεγερθεί στην κεντρική και ανατολική περιοχή της Θεσσαλονίκης. Με την προϋπόθεση της αρχικής δωρεάς των 30.000.000 \$ το έργο χρηματοδοτήθηκε και από ευρωπαϊκά προγράμματα, τόσο για τις κτιριακές εγκαταστάσεις, όσο και για την προμήθεια του σύγχρονου ιατροτεχνολογικού εξοπλισμού του. Το Ίδρυμα Παπαγεωργίου ανέλαβε εξ ολοκλήρου την υλοποίηση του συνολικού έργου και το παρέδωσε πλήρως αποπερατωμένο και εξοπλισμένο σε 4 χρόνια. Σύμφωνα με τον ιδρυτικό νόμο για την ίδρυση και λειτουργία του Νοσοκομείου, τα 3 από τα 7 μέλη που συγκροτούν το Διοικητικό Συμβούλιο, ορίζονται από το ξεκίνημα της λειτουργίας του από το Ίδρυμα Παπαγεωργίου. Μέχρι σήμερα στα 20 χρόνια της πορείας του Νοσοκομείου, τη θέση του Προέδρου κατέχει μέλος που έχει υποδειχθεί από το Ίδρυμα Παπαγεωργίου. Παράλληλα, το Ίδρυμα παρακολουθεί τις εξελίξεις και είναι πρόθυμο να συνδράμει σε κάθε αίτημα και δραστηριότητα που αφορά σε προστιθέμενη αξία και στη συνεχή βελτίωση των παρεχομένων υπηρεσιών.

Μήνυμα Νικόλαου Παπαγεωργίου

Προέδρου Ιδρύματος Παπαγεωργίου,
Επίτιμου Προέδρου του Νοσοκομείου

Το Νοσοκομείο Παπαγεωργίου φέτος συμπλήρωσε τα 20 πρώτα χρόνια λειτουργίας του.

Με συνεργάτη, συμπαραστάτη και αρωγό όλων των προσπαθειών και απαιτήσεων το Ίδρυμα Παπαγεωργίου, τη συνεχή προσπάθεια της Διοίκησης και του προσωπικού, το Νοσοκομείο εξακολουθεί να προσφέρει αδιάκοπα αξία στη παροχή υπηρεσιών υγείας.

Εύχομαι και ελπίζω λοιπόν να πορευθούμε και τα επόμενα χρόνια με τον ίδιο τρόπο και την ίδια αφοσίωση για την εκπλήρωση του στόχου μας, να παραμείνουμε ένα Νοσοκομείο δίπλα στον άνθρωπο.





Περιεχόμενα

Μηνύματα	
- κ. Ν. Παπαγεωργίου	1
- κ. Β. Παπά	4
- Διευθυντών Υπηρεσιών και Προέδρου Επιστημονικού Συμβουλίου	6
Ανθρώπινο Δυναμικό	14
Καινοτόμες τεχνικές	16
Πρωτοπορία - Νέα Ειδικά Ιατρεία	18
Βραβεία & Διακρίσεις	19
Αριθμοί που ξεχωρίζουν	24
Πληροφοριακά - Στατιστικά στοιχεία	26
Πεπραγμένα	30
Κοινωνική Ευθύνη	40
Τακτικά Εξωτερικά Ιατρεία	52
Ισολογισμός	54



Μήνυμα Βασίλειου Παπά

Πρόεδρου Δ.Σ.

30 χρόνια πριν, μία χούφτα άνθρωποι, ξεκινήσαμε από το μηδέν και υλοποιήσαμε το όραμα των αδερφών Νίκου και Λεωνίδα Παπαγεωργίου, να δημιουργήσουμε το πιο σύγχρονο Νοσοκομείο στην Ελλάδα και ένα από τα καλύτερα της Ευρώπης, το «Νοσοκομείο Παπαγεωργίου».

Ήταν μία πρόκληση προσφοράς και αγάπης. Απλώσαμε τα χέρια, όχι για να πάρουμε, αλλά για να δώσουμε. Η διαδρομή δεν ήταν καθόλου εύκολη. Τους Κύκλωπες και τους Λαιστρυγόνες που ως γνωστό συναντήσαμε στο ταξίδι, τους αντιμετωπίσαμε με αρκετή επιτυχία.

Είναι γεγονός πως η αρχή ήταν δύσκολη. Φύγαμε από τους μικρούς ορίζοντες, ταξιδέψαμε μακριά, είδαμε τη μεγάλη εικόνα, αγωνιστήκαμε και πετύχαμε τα ανέφικτα να γίνουν εφικτά. Αποδείξαμε και αποδεικνύουμε καθημερινά, πως Δημόσιο Νοσοκομείο και ποιότητα παρεχόμενων υπηρεσιών δεν είναι πάντοτε έννοιες ασύμβατες.

Παρά τον πόλεμο που δέχτηκε το Παπαγεωργίου πριν 20 χρόνια από συμφέροντα που καθυστέρησαν τη λειτουργία του και παρά τις κατά καιρούς δυσκολίες που συνάντησε στην πορεία του, κατάφερε να αναγνωρίζεται σήμερα ως το κορυφαίο Νοσοκομείο στη χώρα μας.

Φυσικά για την επιτυχία αυτή δεν αρκούσαν οι άρτιες και λειτουργικές κτιριακές εγκαταστάσεις και συνακόλουθα ο πιο σύγχρονος ιατροτεχνολογικός εξοπλισμός. Καθοριστικό ρόλο έπαιξε

η κουλτούρα που αναπτύχθηκε στο προσωπικό όλων των ειδικοτήτων και όλων των βαθμίδων.

Οι εργαζόμενοι βλέποντας πως οι προσπάθειές τους αναγνωρίζονται και επιβραβεύονται, τόσο από τη Διοίκηση του Νοσοκομείου όσο και από τις ευχές που καθημερινά λαμβάνουν από τους νοσηλευόμενους, προσπαθούν καθημερινά όλο και περισσότερο. Δυστυχώς η αδυναμία του Παπαγεωργίου να ανταποκριθεί στην ασύμμετρη ζήτηση, ενέχει τους κινδύνους της υποβάθμισης της ποιότητας των παρεχόμενων υπηρεσιών. Αυτό βέβαια είναι πρωτίστως υποχρέωση της Πολιτείας η οποία και θα πρέπει να βρει τις κατάλληλες λύσεις. Θα πρέπει να επισημανθούν οι πολλαπλές διασυνδέσεις του Παπαγεωργίου με αξιόλογα Νοσοκομεία της Ευρώπης και οι συνεργασίες που έχουν αναπτυχθεί σε διάφορους τομείς.

Ολοκληρώνοντας θα ήθελα να ευχαριστήσω την Ιατρική Σχολή του ΑΠΘ για τη γόνιμη και δημιουργική συνεργασία μας όλα αυτά τα χρόνια και να ευχηθώ να συνεχίσει και στα χρόνια που έρχονται.

Πιστεύω πως πλησιάζει η ώρα που το Παπαγεωργίου θα λάβει τη θέση μεταξύ των καλύτερων Νοσοκομείων της Ευρώπης. Ο δρόμος είναι ανοιχτός.

Ας τον περπατήσουμε όλοι μαζί για το καλό της χώρας μας και των συμπολιτών μας.



Διοικητικό Συμβούλιο 2019

Το Γ.Ν. Παπαγεωργίου διοικείται από 7μελές Διοικητικό Συμβούλιο (Δ.Σ.), αποτελούμενο από τον Πρόεδρο, τον Αντιπρόεδρο και πέντε (5) μέλη. Διορίζεται με απόφαση του Υπουργού Υγείας, με τριετή θητεία, η οποία παρατείνεται μέχρι τον διορισμό του νέου Διοικητικού Συμβουλίου.

Από τα επτά (7) μέλη του Δ.Σ. του Νοσοκομείου, τρία (3) υποδεικνύονται από το Ίδρυμα Παπαγεωργίου, ένα (1) υποδεικνύεται από τη Σύγκλητο του Αριστοτέλειου Πανεπιστημίου Θεσσαλονίκης και τρία (3) επιλέγονται από τον Υπουργό Υγείας.

Πρόεδρος Δ.Σ.
Βασίλειος Παπάς

Αντιπρόεδρος Δ.Σ.
Ανδρέας Μουρατίδης

Μέλη Δ.Σ.
Ανδρέας Ρεβάνογλου
Μιχαήλ Καραβιώτης
Θεόδωρος Αγοραστός
Ελένη Χατζηγεωργίου
Παράσχος Λαδάς



**Το Δ.Σ. λειτούργησε με την παραπάνω σύνθεση έως τις 16 Ιουλίου 2019, οπότε υπέβαλαν τις παρατήσεις τους οι Ανδρέας Μουρατίδης, Ελένη Χατζηγεωργίου και Παράσχος Λαδάς, μέλη που είχαν επιλεγεί από τον Υπουργό Υγείας. Στις 12/12/2019 κατέθεσε την παραίτησή του και ο Θεόδωρος Αγοραστός, μέλος που είχε υποδείξει το ΑΠΘ.*



**Κωνσταντίνος
Εμμανουηλίδης**
Γενικός Διευθυντής

Το Νοσοκομείο Παπαγεωργίου γιορτάζει φέτος 20 χρόνια λειτουργίας. Το όραμα των αδελφών Παπαγεωργίου είναι πλέον μία αυτονόητη πραγματικότητα. Το Νοσοκομείο με άριστα εκπαιδευμένο προσωπικό, άρτιο κτιριακό και υπερσύγχρονο ιατρο-τεχνολογικό εξοπλισμό, κατατάσσεται στα κορυφαία ιδρύματα της Ελλάδος προσφέροντας υπηρεσίες υγείας υψηλού επιπέδου. Στη χαραυγή της νέας 20ετίας, η πρώτη γενιά στελεχών του Νοσοκομείου, έχοντας επιτελέσει το ιστορικό της καθήκον, αποχαιρέτα την ενεργό δράση και μας παραδίδει τη σκυτάλη. Χρέος μας να φανούμε αντάξιοι της βαριάς κληρονομιάς που μας κληροδοτεί. Καθήκον μας να πάμε το Νοσοκομείο ψηλότερα. Όλοι μαζί θα τα καταφέρουμε.



Δημήτριος Ματάμης
Διευθυντής Ιατρικής
Υπηρεσίας

Είναι δύσκολο να γράψει κανείς ένα απολογιστικό μήνυμα όταν αποχωρεί από την Ιατρική Υπηρεσία και ταυτόχρονα από την ενεργό ιατρική πράξη, λόγω συνταξιοδότησης. Τόσο από τη θέση του Διευθυντή Ιατρικής Υπηρεσίας, όσο και από τη θέση του Διευθυντή της ΜΕΘ δεν θα πω εάν έκανα πολλά ή λίγα, καλά ή κακά, εσείς θα κρίνετε, όμως ζώντας την πορεία του νοσοκομείου Παπαγεωργίου και της Ιατρικής Επιστήμης γενικότερα, θα ήθελα να εκφράσω μερικές σκέψεις μου. Το νοσοκομείο βρίσκεται σε μια κρίσιμη καμπή, η οποία ακολουθεί και την κρίση της Ιατρικής επιστήμης παγκόσμια. Η ιατροποίηση της ζωής μας σε συνάρτηση με τη μη αποδοχή του γήρατος και του πεπερασμένου της ζωής μας, οδηγεί αθρόα τους ασθενείς και τους κατά φαντασίαν ασθενείς στα νοσοκομεία. Είμαστε τόσο πολύ ανήσυχτοι για την υγεία μας που δεν προλαβαίνουμε να ζήσουμε. Η μεγάλη προσέλευση ασθενών συμπαρασύρει την ποιότητα των παρεχομένων υπηρεσιών και εγκυμονεί κινδύνους επαγγελματικής εξουθένωσης του προσωπικού. Το νοσοκομείο είναι θύμα της φήμης του! Είναι επείγον να βρεθεί λύση για την πρωτοβάθμια υγεία, ένα νέο σύστημα εφημέρευσης των νοσοκομείων και κατάρτιση ενός νοσοκομειακού χάρτη, ανάλογα με τις δυνατότητες και εξειδικεύσεις των νοσοκομείων. Με όλες μου τις ευχές για υγεία, ευτυχία σε όλους σας και καλύτερες μέρες στο εθνικό σύστημα υγείας που υπηρετούμε ή υπηρετήσαμε.



Γρηγόριος Γκριμπίζης
Πρόεδρος Επιστημονικού
Συμβουλίου

Το Επιστημονικό Συμβούλιο το προηγούμενο έτος συνέβαλε ουσιαστικά στην αξιολόγηση 240 ερευνητικών πρωτοκόλλων και 40 διδακτορικών διατριβών και επιστημονικών εργασιών, υποστηρίζοντας ενεργά τις ερευνητικές και κλινικές πρωτοβουλίες του επιστημονικού μας δυναμικού. Ενέκρινε την επιστημονική συνεργασία και την κλινική μετεκπαίδευση μετά από αξιολόγηση 70 ιατρών διαφόρων ειδικοτήτων και διοργάνωσε κύκλο μαθημάτων για το ιατρικό και νοσηλευτικό προσωπικό, αναδεικνύοντας τον μετεκπαιδευτικό χαρακτήρα του νοσοκομείου μας. Συνέβαλε στον χαρακτηρισμό τμημάτων ως «Ειδικών Κέντρων Εξειδίκευσης και Εμπειρογνημοσύνης» σε εξαιρετικά σπάνιες νόσους, τις οποίες οι κλινικές του νοσοκομείου μπορούν να αντιμετωπίσουν με εξαιρετική επάρκεια.



Κλαίρη Χαριζάνη
Διευθύντρια Διοικητικής
Υπηρεσίας

Σε όλη τη διάρκεια των 20 χρόνων λειτουργίας μας, το ανθρώπινο δυναμικό αποτελεί, χωρίς καμία αμφιβολία, την κινητήρια δύναμη για την ανοδική πορεία μας. Κλειδί στα θετικά αποτελέσματα αποτελεί το γεγονός, ότι η συνεχής βελτίωση της ποιότητας των υπηρεσιών μας βρίσκεται στην κουλτούρα και τον πυρήνα της εργασιακής μας φιλοσοφίας. Στελέχη και εργαζόμενοι όλων των υπηρεσιών, ενώνουμε τις δυνάμεις μας και ατενίζοντας το μέλλον, συνεχίζουμε δυναμικά!



Ευαγγελία Σταυροπούλου
Διευθύντρια Οικονομικής
Υπηρεσίας

Στο έτος 2019 ολοκληρώθηκε η φυσική απογραφή του πάγιου εξοπλισμού, συνεχίστηκε η ανανέωση του ιατροτεχνολογικού εξοπλισμού και η συμμετοχή του Νοσοκομείου σε καινοτόμα έργα, αξιοποιώντας χρηματοδοτήσεις ευρωπαϊκών προγραμμάτων. Ευχαριστώ τα στελέχη της Οικονομικής Υπηρεσίας για την υποστήριξη τους στην αδιάκοπη προσπάθεια παροχής βέλτιστων υπηρεσιών υγείας, καθώς και των υπόλοιπων υπηρεσιών για την άψογη συνεργασία μας.



Λιάνα Μιχανλίδου
Διευθύντρια Υπηρεσίας
Ελέγχου Ποιότητας

Το 2019 η διαπίστευση των Κλινικών Εργαστηρίων και της Μονάδας Γενετικής, βεβαίωσε την τεχνική επάρκεια, αξιοπιστία και καταλληλότητα των εξετάσεων που προσφέρουν. Στο μεταξύ, στην εκπονή του έτους, τα Εργαστήρια, η Μονάδα και η Β' Κλινική Δερματικών και Αφροδισίων Νοσημάτων ΑΠΘ υπέβαλαν φάκελο για την αναγνώριση Διατηρηματικού Κέντρου Εμπειρογνημοσύνης Αυτοάνοσων Πομφολυγδών Νοσημάτων. Καθόλου εύκολη χρονιά για τα Εργαστήρια, λοιπόν, αλλά μακράν ενδιαφέρουσα.



Γρηγόρης Σοφιαλίδης
Διευθυντής Τεχνικής
Υπηρεσίας

Οι εκδηλώσεις για τα 20 χρόνια του Νοσοκομείου αποτέλεσαν τις ευχάριστες πινελιές για τη χρονιά που πέρασε. Ταυτόχρονα, μέσα από τα πολλά που ειρώθηκαν σ' αυτές, αναδείχθηκαν τα «μυστικά» της πετυχημένης κατασκευής και πορείας του: ΟΡΑΜΑ – ΣΥΛΛΟΓΙΚΟΤΗΤΑ – ΑΠΟΦΑΣΙΣΤΙΚΗ ΔΡΑΣΗ. Ήταν και είναι η συνταγή για να διατηρήσουμε ψηλά το επίπεδο παροχής των υπηρεσιών μας και συνεχώς αναβαθμιζόμενες τις υποδομές μας. Για άλλη μια χρονιά κερδίσαμε το στοίχημα της ανανέωσης των βασικών υποδομών μας, τόσο με την πρόοδο των ενταγμένων στο ΕΣΠΑ πράξεων, με πλέον πρόσφατη το νέο αγγειογραφικό συγκρότημα, όσο και με τις δράσεις που στηρίχθηκαν σε ίδια μέσα, όπως η επέκταση της Βραχείας Νοσηλείας, η δημιουργία της Πνευμονολογικής κλινικής και του τμήματος νοσηλείας Αιματολογικών περιστατικών και αρκετές άλλες, μικρότερες μεν, αλλά όχι λιγότερο σημαντικές. Η αυγή της επόμενης εικοσαετίας θα μας βρει σοφότερους και εξ ίσου αποφασισμένους.



Μαρία Παπαθεοδώρα
Διευθύντρια Νοσηλευτικής
Υπηρεσίας

Το 2019 ήταν ένα έτος μεγάλων αλλαγών για τη Νοσηλευτική Υπηρεσία. Η νέα Νοσηλευτική Διοίκηση έθεσε τους στρατηγικούς στόχους και τον σχεδιασμό επίτευξής τους, δίνοντας το στίγμα για το όραμά της. Επένδυσε στην εξωστρέφεια και την ανοιχτή επικοινωνία με τους ανθρώπους ευθύνης της. Ευχόμαστε το 2020 να είναι μια χρονιά δημιουργική, καινοτόμα και ειρηνική!



Βασίλειος Δασκαλάκης
Διευθυντής Υπηρεσίας
Πληροφορικής

Το 2019 συνεχίσαμε στο ίδιο υψηλό επίπεδο τις παρεχόμενες υπηρεσίες μας. Προσωπικά σας διαβεβαιώνω ότι όλοι οι συνάδελφοι της πληροφορικής θα είναι πάντα δίπλα σας κάνοντας το καλύτερο δυνατό για την επίτευξη των προσδοκίων όλων μας. Θα προσπαθήσουμε να ολοκληρώσουμε τους στόχους με συνέπεια και υπευθυνότητα, με ζήλο και αισιοδοξία. Έχοντας όλοι μας την ευθύνη απέναντι στον εαυτό μας, πιστεύω ότι όλα μπορούμε να τα καταφέρουμε, όπως συμβαίνει εδώ και 20 χρόνια.



Δημήτρης Γαλανάκης
Διευθυντής
Φαρμακείου

Το προσωπικό του Φαρμακευτικού Τμήματος καταβάλλει καθημερινά κάθε δυνατή προσπάθεια για την παροχή υψηλής ποιότητας υπηρεσιών νοσοκομειακής φαρμακευτικής στους ασθενείς μας μεριμνώντας ταυτόχρονα για την ασφαλή χρήση των φαρμάκων. Ευχαριστούμε θερμά τη Διοίκηση, τις Υπηρεσίες, τις Κλινικές και τα Τμήματα του Νοσοκομείου που είναι αρωγοί στην προσπάθεια αυτή.

**Διευθυντές
υπηρεσιών**

Επιστημονικό Συμβούλιο 2019

Πρόεδρος

Γρηγόριος Γκριμπίζης

Καθηγητής, Μαιευτήρας - Γυναικολόγος,
Διευθυντής της Α' Μαιευτικής -
Γυναικολογικής Κλινικής ΑΠΘ

Τακτικά μέλη

Γιομπστ Ρούντολφ

Διευθυντής - Νευρολόγος
Νευρολογική Κλινική

Θεμιστοκλής Βασιλειάδης

Αναπλ. Καθηγητής - Παθολόγος
Γ' Παθολογική Κλινική ΑΠΘ

Αστέριος Γκαγκάλης

Επιμελητής Α'
Γαστρεντερολόγος
Α' Παθολογική Κλινική

Πασχάλης Πάσχος

Επιμελητής Β'
Γαστρεντερολόγος
Α' Παθολογική Κλινική

Δημήτριος Γαλανάκης

Διευθυντής Φαρμακείου

Αστέριος Καρακάνας

Ειδικευόμενος Καρδιολογίας
Καρδιολογική Κλινική

Κωνσταντίνος Ντινούλης

Νοσηλεύτης ΠΕ
Νευρολογική Κλινική

Βλαχόπουλος Θεόδωρος

Προϊστάμενος ΤΕ
Ιατρικών Εργαστηρίων

Οι δραστηριότητες
του Επιστημονικού
Συμβουλίου

239

Νέα ερευνητικά
πρωτόκολλα

35 Αποφάσεις για την
τοποθέτηση βιολογικών
αορτικών βαλβίδων

41 Επιστημονικές εργασίες
και διδακτορικές
διατριβές

68 Αποφάσεις για άμιση
επιστημονική συνεργασία
ιατρών με το Νοσοκομείο



Το έργο του Επιστημονικού Συμβουλίου

Έργο του Επιστημονικού Συμβουλίου είναι η μελέτη και έγκριση επιστημονικών εργασιών και ερευνητικών πρωτοκόλλων, η γνωμοδότηση για τον χαρακτηρισμό Τμημάτων του Νοσοκομείου ως «Ειδικών Κέντρων Εξειδίκευσης», η έγκριση εκπαιδευτικών αδειών, η έγκριση χορήγησης φαρμάκων «εκτός ενδείξεων», ο σχεδιασμός του κοινού μετεκπαιδευτικού προγράμματος των ειδικευόμενων ιατρών του Νοσοκομείου με την πρωτοβουλία του Διευθυντή Ιατρικής Υπηρεσίας και την άμεση συνεργασία μαζί του.

Το Νοσοκομείο Παπαγεωργίου «με μια ματιά»

Το Νοσοκομείο Παπαγεωργίου είναι Νομικό Πρόσωπο Ιδιωτικού Δικαίου, μη κερδοσκοπικού χαρακτήρα, προσφέρει υπηρεσίες πρόληψης, διάγνωσης, θεραπείας και αποκατάστασης και λειτουργεί από το 1999. Είναι πλήρως ενταγμένο στο Ε.Σ.Υ. και εφημερεύει σύμφωνα με το πρόγραμμα εφημεριών των Νοσοκομείων της Θεσσαλονίκης. Η εγκατάσταση Πανεπιστημιακών Κλινικών το 2004, ολοκλήρωσε με τον καλύτερο τρόπο τη στελέχωση του Νοσοκομείου, το οποίο έκτοτε βρίσκεται σε διαρκή συνεργασία με το Τμήμα Ιατρικής της Σχολής Επιστημών Υγείας του Αριστοτελείου Πανεπιστημίου Θεσσαλονίκης.

1.707

εργαζόμενοι
72 επιστημονικοί συνεργάτες
155 λοιποί απασχολούμενοι
160 φοιτητές (60 ΑΕΙ και 100 ΤΕΙ)



18.264

χειρουργικές επεμβάσεις

800

κλίνες
(738 ενεργείς)



HOSPITAL

1

Ελικοδρόμιο για την εξυπηρέτηση ασθενών



340.126

εξωτερικοί ασθενείς
(ΤΕΙ - ΤΕΠ - Απογευματινά ιατρεία)

82.472

εσωτερικοί ασθενείς

Περίθαλψη
3.374
προσφύγων



1.300

θέσεις στάθμευσης



74.000 m²

219.910

ημέρες νοσηλείας

85,70%

πληρότητα

ΤΟ ΟΡΑΜΑ ΓΙΑ ΤΗ ΦΡΟΝΤΙΔΑ ΥΓΕΙΑΣ



ΤΟ ΝΟΣΟΚΟΜΕΙΟ ΣΕ ΑΡΙΘΜΟΥΣ

223 ΕΞΩΤΕΡΙΚΑ ΙΑΤΡΕΙΑ

ΝΟΣΗΛΕΥΤΙΚΗ ΥΠΗΡΕΣΙΑ
4 τομείς

5 ΛΟΙΠΕΣ ΥΠΗΡΕΣΙΕΣ

- διοικητική
- οικονομική
- τεχνική
- πληροφορική
- ποιοτικού ελέγχου

30 ΚΛΙΝΙΚΕΣ
8 ΕΡΓΑΣΤΗΡΙΑ
1 ΦΑΡΜΑΚΕΙΟ

ΙΑΤΡΙΚΗ ΥΠΗΡΕΣΙΑ
5 τομείς

- Α' παθολογικός
- Β' παθολογικός
- Α' χειρουργικός
- Β' χειρουργικός
- εργαστηριακός

1 ΕΞΕΙΔΙΚΕΥΜΕΝΟ ΕΡΕΥΝΗΤΙΚΟ & ΠΕΙΡΑΜΑΤΙΚΟ ΚΕΝΤΡΟ





551

Ιατροί



786

Νοσηλεύτες

1.707

Συνολικός αριθμός εργαζομένων

370

Λοιπό προσωπικό



Οι άνθρωποί μας

Το ανθρώπινο δυναμικό του Νοσοκομείου αποτελεί την κινητήρια δύναμη της σωστής λειτουργίας και ανάπτυξής του, συμβάλλοντας καθοριστικά στη συνεχιζόμενη επιτυχημένη πορεία του. Με εφόδια την άριστη επιστημονική κατάρτιση, την εμπειρία και την τεχνογνωσία, είναι σε θέση να ανταπεξέλθει στις διαρκώς αυξανόμενες απαιτήσεις και ανάγκες που προτάσσουν οι νέες προκλήσεις και τεχνολογίες.

ΔΙΔΑΚΤΟΡΙΚΑ

Ιατρικό Προσωπικό: 131
Νοσηλευτικό και λοιπό προσωπικό: 23

ΜΕΤΑΠΤΥΧΙΑΚΑ

Ιατρικό Προσωπικό: 62
Νοσηλευτικό και λοιπό προσωπικό: 134

Στρατηγική εκπαίδευσης και ανάπτυξης



Έχοντας ως προτεραιότητα την παροχή υπηρεσιών υψηλής ποιότητας, το Νοσοκομείο έχει θεσμοθετήσει τη λειτουργία Γραφείου Εκπαίδευσης, με βασικό στόχο τη δια βίου μάθηση και ανάπτυξη του προσωπικού.

ΚΑΤΗΓΟΡΙΑ	ΕΚΠΑΙΔΕΥΤΙΚΑ ΠΡΟΓΡΑΜΜΑΤΑ	ΕΚΠΑΙΔΕΥΟΜΕΝΟΙ	ΩΡΕΣ	ΚΟΣΤΟΣ (€)
ΜΕΤΑΠΤΥΧΙΑΚΑ	9	6	317	11.640
ΟΡΓΑΝΩΣΗ & ΔΙΟΙΚΗΣΗ	8	105	82	11.752
ΟΙΚΟΝΟΜΙΚΑ	3	9	28	2.610
ΠΛΗΡΟΦΟΡΙΚΗ & ΨΗΦΙΑΚΕΣ ΥΠΗΡΕΣΙΕΣ	3	36	32	3.502
ΠΟΙΟΤΗΤΑ - ΑΠΟΤΕΛΕΣΜΑΤΙΚΟΤΗΤΑ	11	209	98	24.636
ΠΕΡΙΒΑΛΛΟΝ & ΥΓΕΙΑ	12	120	144	9.886
ΣΥΝΟΛΟ (ΛΑΕΚ)	46	485	701	64.849

Το 2019 πραγματοποιήθηκαν 46 εκπαιδευτικά προγράμματα μέσω πόρων ΛΑΕΚ (Λογαριασμός για την Απασχόληση και την Επαγγελματική Κατάρτιση) 0,24%, κόστους 64.026 ευρώ και 7 εκπαιδευτικές δράσεις εκτός ΛΑΕΚ, κόστους 4.823 ευρώ. Στα προγράμματα αυτά περιλαμβάνεται και η επιδότηση 6 εργαζομένων για παρακολούθηση προγραμμάτων μεταπτυχιακών σπουδών.

Εκπαίδευση σπουδαστών και φοιτητών

Στις παρακάτω κατηγορίες δεν περιλαμβάνονται οι φοιτητές Ιατρικής, Νοσηλευτικής, Μαιευτικής και Φυσικοθεραπείας, οι οποίοι πραγματοποιούν την κλινική τους εκπαίδευση σε καθημερινή βάση στο Νοσοκομείο, σε συνεργασία με τα αντίστοιχα Τμήματα ΑΕΙ και ΤΕΙ, καθώς επίσης μεταπτυχιακοί και διδακτορικοί φοιτητές που συνεργάζονται με ιατρούς στο πλαίσιο των μεταπτυχιακών και διδακτορικών σπουδών τους. Στον τομέα της έρευνας πραγματοποιήθηκαν 39 ερευνητικές εργασίες στο πλαίσιο εκπόνησης μεταπτυχιακού και διδακτορικού διπλώματος. Το Νοσοκομείο το 2019 είχε 72 άμισθους επιστημονικούς συνεργάτες.

ΚΑΤΗΓΟΡΙΑ

ΑΡΙΘΜΟΣ ΕΚΠΑΙΔΕΥΟΜΕΝΩΝ

Πανεπιστημιακής εκπαίδευσης	60
Τεχνολογικής εκπαίδευσης	100
Τεχνολογικής εκπαίδευσης σε εξειδίκευση	30
Δευτεροβάθμιας εκπαίδευσης	20
Διεθνή προγράμματα	65
Προσωπικό άλλων νοσοκομείων	10
Μαθητεία ΕΠΑΛ, ΕΠΑΣ, ΙΕΚ	40
ΣΥΝΟΛΟ ΕΚΠΑΙΔΕΥΟΜΕΝΩΝ	325



Καινοτόμες ΤΕΧΝΙΚΕΣ



Πρωτοπορία

ΤΡΑΠΕΖΑ ΜΗΤΡΙΚΟΥ ΓΑΛΑΚΤΟΣ

Η σύγχρονη υπηρεσία λειτουργεί από τον Μάιο του 2019, στη Β' Νεογολογική Κλινική ΑΠΘ, εξασφαλίζοντας την ποιοτικότερη τροφή για τα πρόωρα και άρρωστα βρέφη, όταν το γάλα της μητέρας δεν είναι διαθέσιμο ή επαρκώς διαθέσιμο. Δότες είναι μητέρες οι οποίες θηλάζουν και έχουν περίσσειμα γάλακτος, το οποίο παστεριώνεται και διατηρείται στις κατάλληλες συνθήκες. Το γάλα δωρίζεται και δεν αγοράζεται.

Η Τράπεζα Μητρικού Γάλακτος είναι πιστοποιημένη με το σύστημα ποιότητας κατά το πρότυπο EN 15224:2016 και λειτουργεί σύμφωνα με τις κατευθυντήριες οδηγίες της Ευρωπαϊκής Ένωσης Τραπεζών Μητρικού Γάλακτος.

Πρόκειται για την πρώτη Τράπεζα Μητρικού Γάλακτος στη Βόρεια Ελλάδα. Δημιουργήθηκε σε κατάλληλους χώρους και υποδομές, με τη στήριξη της Διοίκησης και εξοπλίστηκε με την ευγενική χορηγία του Ιδρύματος Σταύρος Νιάρχος.



ΝΕΑ ΕΙΔΙΚΑ ΙΑΤΡΕΙΑ

Γ' ΠΑΘΟΛΟΓΙΚΗ ΑΠΘ
Ιατρείο ιδιοπαθούς / δευτεροπαθούς υπέρτασης



Γ' ΟΡΘΟΠΑΙΔΙΚΗ ΑΠΘ
Ιατρείο Αθλητικών Κακώσεων & Αρθροσκοπίσεων | Ιατρείο Επώδυνου Νεανικού Ισχίου



Β' ΩΡΛ ΑΠΘ
Ιατρείο Κοχλιακών Εμφυτεύσεων



Βραβεία Διακρίσεις



Healthcare Business Awards 2019

Χρυσό βραβείο στο Μικροβιολογικό Εργαστήριο για το σύστημα τεχνολογίας γρήγορης ταυτοποίησης μικροοργανισμών, στο πλαίσιο ελέγχου και περιορισμού των νοσοκομειακών λοιμώξεων

Χρυσό βραβείο στο Γραφείο Διαχείρισης Προγραμμάτων για την προώθηση της έρευνας και της καινοτομίας, την ενίσχυση του ανθρώπινου κεφαλαίου και τη χρηματοδότηση ιατροτεχνολογικού εξοπλισμού

Ασημένιο βραβείο στο Γραφείο Τύπου και Δημοσίων Σχέσεων για την εκστρατεία επικοινωνίας για την ενίσχυση της φήμης του Νοσοκομείου

Χάλκινο βραβείο στην Α' Μαιευτική - Γυναικολογική Κλινική ΑΠΘ, τη Β' Νεογολογική Κλινική ΑΠΘ - Μονάδα Εντατικής Νοσηλείας Νεογνών και τη Διεύθυνση Ποιοτικού Ελέγχου για τη διασφάλιση ολιστικών υπηρεσιών υποστήριξης της μητρότητας και πατρότητας από το Α έως και το Ω

Ασημένιο βραβείο στη Γ' Παθολογική Κλινική ΑΠΘ για τον πρωτοποριακό δείκτη υπολογισμού της αγγειακής γήρανσης

Energy Mastering Awards 2019

Χρυσό βραβείο στο Νοσοκομείο και την Τεχνική του Υπηρεσία για τη συμπαραγωγή ηλεκτρισμού και θερμότητας

ΣΥΓΧΡΟΝΟΣ ΙΑΤΡΟΤΕΧΝΟΛΟΓΙΚΟΣ ΕΞΟΠΛΙΣΜΟΣ

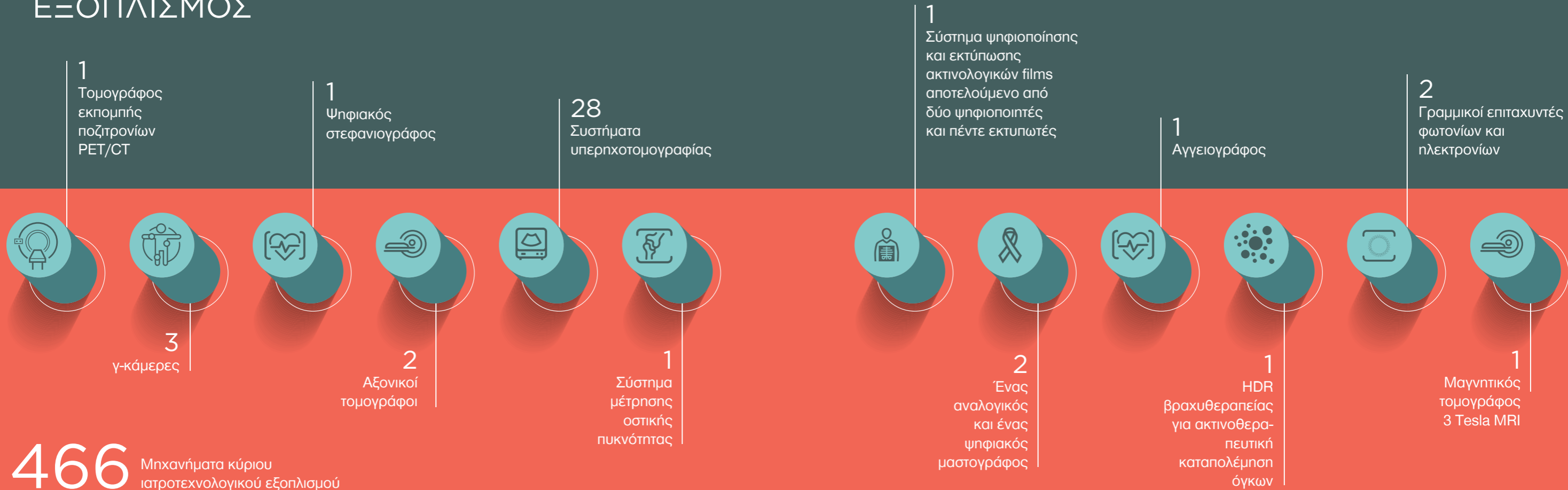

Τομογράφος PET/CT

Ο τομογράφος εκπομπής ποζιτρονίων (PET/CT) αποτελεί την πιο σύγχρονη μέθοδο έγκαιρου εντοπισμού καρκινικών σχηματισμών. Η εγκατάστασή του στο ειδικά σχεδιασμένο νεόδμητο κτίριο συνολικού εμβαδού 260 τμ, ολοκλήρωσε την ήδη εξέχουσα θέση του Νοσοκομείου στην αντιμετώπιση των ογκολογικών περιστατικών.



Ολοκληρωμένο ψηφιακό αγγειογραφικό συγκρότημα

Σύγχρονο ψηφιακό αγγειογραφικό συγκρότημα που πληροί τις απαιτούμενες προδιαγραφές. Είναι κατάλληλο για αγγειογραφικές εξετάσεις, αλλά και πλείστων των απεικονιστικά καθοδηγούμενων επεμβάσεων, όπως ψηφιακές αφαιρετικές αρτηριογραφίες, διαδερμικές αγγειοπλαστικές με τοποθέτηση stent, χημειοεμβολισμοί ΗΚΚ, παροχετεύσεις χοληφόρων, παροχετεύσεις ενδοκοιλιακών συλλογών, θερμοκαυτηριάσεις, νεφροστομίες, χολοκυστοστομίες κτλ.



Σετ αγγειοχειρουργικού τραπέζιού και ακτινοσκοπικού

Χειρουργικό τραπέζι προσαρμοσμένο στις απαιτήσεις των αγγειοχειρουργικών επεμβάσεων. Διαθέτει επιφάνεια από ανθρακονήματα, 100% ακτινοδιαπερατή, για διαρκή ακτινοσκοπικό έλεγχο και εξαιρετικά προηγμένης τεχνολογίας συνοδευτικό ακτινοσκοπικό C-arm, που αποτελεί κινητό αγγειογραφικό συγκρότημα υψηλής ευκρίνειας, πολύτιμο εργαλείο για την εξειδικευμένη αγγειοχειρουργική. Αποκτήθηκε με ίδιους πόρους (κόστος 347.200 € με ΦΠΑ).



Ψηφιακός Μαγνητικός Τομογράφος MRI (3 Tesla)

Το υπερσύγχρονο σύστημα μαγνητικής τομογραφίας επιτυγχάνει την πλήρη αυτοματοποίηση στη διαδικασία της εξέτασης με αποτέλεσμα την ταχύτερη ολοκλήρωση μίας υψηλής ποιότητας εξέτασης με εξαιρετικής ποιότητας εικόνα και διαγνωστική αξία.

ΠΛΗΡΟΦΟΡΙΑΚΑ ΣΥΣΤΗΜΑΤΑ ΕΞΥΠΝΕΣ ΕΦΑΡΜΟΓΕΣ

Αξιοποιούμε την τεχνολογία και παρέχουμε ψηφιακές υπηρεσίες. Στόχος, μέσω της εφαρμογής τεχνολογιών Πληροφορικής και Επικοινωνιών σε μεγάλο φάσμα λειτουργιών, να αναπτυχθεί ένα ανθρωποκεντρικό σύστημα παροχής υπηρεσιών με επίκεντρο τον πολίτη.

ΥΠΗΡΕΣΙΕΣ ΠΡΟΣ ΑΣΘΕΝΕΙΣ

GNRAP

Διαδικτυακή πλατφόρμα (www.gnrar.gr) μέσω της οποίας ο ασθενής μπορεί, ηλεκτρονικά, να προγραμματίζει ραντεβού για εξωτερικά ιατρεία, να υποβάλλει αίτημα στο Γραφείο Εξυπηρέτησης Πολίτη για αποστολή εγγράφων και να πληροφορείται για παροχές

GOLIVE

Καινοτόμα εφαρμογή που απεικονίζει σε πραγματικό χρόνο την αναμονή ανά ειδικότητα στο Τμήμα Επειγόντων Περιστατικών (πρόσβαση μέσω του www.gnrar-golive.gr ή της εφαρμογής GoLive- Νοσοκομείο Παπαγεωργίου στο ηλεκτρονικό κατάστημα Google Play για συσκευές Android).

ΣΥΣΤΗΜΑ ΔΙΑΧΕΙΡΙΣΗΣ ΕΓΓΡΑΦΩΝ (SAPERION)

Πλατφόρμα ψηφιοποίησης, διαχείρισης και ανάκτησης εγγράφων

MEDICAL RECORDS

Σύστημα καταγραφής και εύρεσης φακέλων ασθενών του Ιατρικού Αρχείου

INTRANET

Ενδοδικτυακή πύλη εσωτερικής πληροφόρησης, ηλεκτρονικής υποβολής αιτήσεων και, γενικότερα, ανταλλαγής ενδονοσοκομειακών ενημερώσεων

ASSET MANAGEMENT

Σύστημα καταγραφής των παγίων της Διεύθυνσης Πληροφορικής

DIGITAL HOSPITAL

Με στόχο την εξοικονόμηση φυσικών πόρων και μέσω της αυτοματοποίησης – ηλεκτρονικοποίησης συμβατικών διαδικασιών, η Διεύθυνση Πληροφορικής έχει αναπτύξει χρήσιμες εφαρμογές:

ΣΥΣΤΗΜΑ ERP - ENTERPRISE RESOURCE PLANNING (SAP)

Διατρέχει οριζόντια το σύνολο των δραστηριοτήτων του Νοσοκομείου, συνιστώντας βασικό κορμό των πληροφοριακών συστημάτων για τη διαχείριση ασθενών, υλικών ανθρωπίνων πόρων, καθώς και για το λογιστήριο.

ΠΛΗΡΟΦΟΡΙΑΚΟ ΣΥΣΤΗΜΑ ΜΙΣΘΟΔΟΣΙΑΣ

Καλύπτει αυτοματοποιημένα κάθε μισθοδοτική μεταβολή των εργαζόμενων, συμβάλλοντας στην παρακολούθηση και τον επιμερισμό των κέντρων κόστους του Νοσοκομείου.

ΣΥΣΤΗΜΑ ΑΠΕΙΚΟΝΙΣΗΣ ΙΑΤΡΙΚΩΝ ΕΙΚΟΝΩΝ - PACS

Προσφέρει οικονομική διαχείριση, αποθήκευση και αποτελεσματική πρόσβαση στις ιατρικές εικόνες του ακτινοδιαγνωστικού εργαστηρίου (MRI, CT, MG, CR).



FREE
Wi-Fi

266

ασύρματα σημεία
πρόσβασης
(Access points)

81%

χωρική κάλυψη



99,3%

των επισκεπτών και
ασθενών χρησιμοποιούν
το wi-fi internet

165

παρακλίνιες
τερματικές οθόνες
αφής στα κρεβάτια
νοσηλείας



125

νέες συσκευές ενδοεπικοινωνίας για τον
εκσυγχρονισμό των τηλεπικοινωνιών



133.845

ΑΡΙΘΜΟΣ ΗΛΕΚΤΡΟΝΙΚΩΝ
ΣΥΝΤΑΓΩΝ ΦΑΡΜΑΚΩΝ



15.753

ΑΡΙΘΜΟΣ ΠΑΡΑΣΚΕΥΑΣΘΕΝΤΩΝ
ΧΗΜΕΙΟΘΕΡΑΠΕΥΤΙΚΩΝ
ΣΧΗΜΑΤΩΝ



11.516

ΜΑΓΝΗΤΙΚΕΣ
ΤΟΜΟΓΡΑΦΙΕΣ

18.574

ΧΗΜΕΙΟΘΕΡΑΠΕΙΕΣ

2.709

ΑΠΕΙΚΟΝΙΣΕΙΣ PET/CT



315.169

ΚΛΑΣΙΚΕΣ ΑΚΤΙΝΟΓΡΑΦΙΕΣ



33.233

ΣΥΝΕΔΡΙΕΣ
ΑΚΤΙΝΟΘΕΡΑΠΕΙΑΣ
(ΠΕΔΙΑ)



15.350

ΙΣΤΟΛΟΓΙΚΕΣ ΕΞΕΤΑΣΕΙΣ



4.929

ΣΤΕΦΑΝΙΟΓΡΑΦΙΕΣ
ΑΓΓΕΙΟΠΛΑΣΤΙΚΕΣ

5.622

ΣΠΙΝΘΗΡΟΓΡΑΦΗΜΑΤΑ



24.649

ΑΙΜΟΚΑΘΑΡΣΕΙΣ

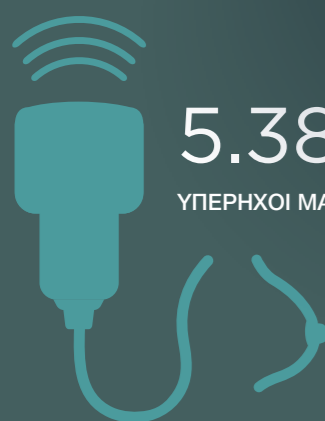

5.388

ΥΠΕΡΗΧΟΙ ΜΑΣΤΟΥ

7.178

ΜΑΣΤΟΓΡΑΦΙΕΣ



51.644

ΑΞΟΝΙΚΕΣ
ΤΟΜΟΓΡΑΦΙΕΣ

34.665

ΣΥΝΕΔΡΙΕΣ ΦΥΣΙΚΟΘΕΡΑΠΕΙΑΣ



ΠΡΟΣΤΑΣΙΑ ΠΡΟΣΩΠΙΚΩΝ ΔΕΔΟΜΕΝΩΝ



Το Γ.Ν. Παπαγεωργίου δίνει μεγάλη σημασία στην προστασία των προσωπικών δεδομένων. Εξειδικευμένη επιστημονική ομάδα νομικής και τεχνικής υποστήριξης ασχολείται με την εφαρμογή του Ευρωπαϊκού Γενικού Κανονισμού Προστασίας Προσωπικών Δεδομένων, με στόχο τη διασφάλιση της πλήρους συμμόρφωσης του Νοσοκομείου με αυτόν.

ΛΙΣΤΕΣ ΧΕΙΡΟΥΡΓΕΙΩΝ

Στο Νοσοκομείο αναρτώνται ηλεκτρονικά (<http://www.gnpar.gr/lista>) οι λίστες αναμονής ασθενών για προγραμματισμένες χειρουργικές επεμβάσεις, ανάλογα με τον βαθμό βαρύτητας των περιστατικών, ανά κλινική/τμήμα. Το Γ.Ν. Παπαγεωργίου πρωτοπορεί στον συγκεκριμένο τομέα, καθώς εισήγαγε το σύστημα αυτό ήδη από το 2013, ενώ το 2017, θεσμοθετημένα πλέον, η Λίστα Χειρουργείου καθιερώθηκε στα νοσοκομεία του Εθνικού Συστήματος Υγείας από το Υπουργείο Υγείας.

ΠΙΣΤΟΠΟΙΗΣΕΙΣ ΟΡΘΩΝ ΠΡΑΚΤΙΚΩΝ

ISO 9001

- // Νεφρολογικό Τμήμα
- // Κλινική Παθολογικής Ογκολογίας ΑΠΘ
Μονάδα Βραχείας Νοσηλείας
- // Τμήμα Επειγόντων Περιστατικών
- // Τμήμα Ιατρικής Φυσικής – Ακτινοφυσικής
- // Τμήμα Ιατρικής Απεικόνισης

EN 15224

- // Μονάδα Ιατρικής Υποβοηθούμενης Αναπαραγωγής & Τράπεζα Κρυσσυντήρησης
- // Β' Κλινική Αφροδισίων & Δερματικών Νοσημάτων ΑΠΘ
- // Νευρολογικό Τμήμα
- // Β' Νεογολογική Κλινική ΑΠΘ & Τράπεζα Μητρικού Γάλακτος

2018 / 2019

ΠΛΗΡΟΦΟΡΙΑΚΑ ΣΤΑΤΙΣΤΙΚΑ ΣΤΟΙΧΕΙΑ



Αγαπητέ κύριε Παπαγεωργίου, σας εκφράζω τα θερμά μου συγχαρητήρια για τη γενναιοδωρία σας να γίνετε κτήτωρ ευεργέτης - ιδρυτής του μεγάλου αυτού κτιριακού συγκροτήματος. Η πράξη σας είναι προς όλους παραδειγματική

Πασχάλης Β.

Σας ευχαριστώ που ζω.

Γεώργιος Π.

Κύριε Παπαγεωργίου, θα ήθελα να σας ευχαριστήσω από τα βάθη της καρδιάς μου για την προσφορά σας. Άναψα ένα κεράκι και για τους δικούς σας ανθρώπους, όπως άναψα και για το δικό μου παιδάκι. Να είστε πάντα καλά.

Μια μανούλα

Ένα μικρό ευχαριστώ, για πραγματικά μεγά- λους ανθρώπους

Αναστασία Χ.

Τέτοιοι γιατροί που τιμούν τον όρκο του Ιπποκράτη λαμπρύνουν τα δημόσια νοσοκομεία και αποτελούν παράδειγμα ανθρωπιάς για τον πάσχοντα και ελπίδα για την υπηρετηση του πιο πολύτιμου αγαθού, της υγείας

Δημήτριος Μ.

Νιώθουμε τυχεροί που βρήκαμε μια κλινική υψηλού επιπέδου σ' ένα πραγματικά ευρωπαϊκό νοσοκομείο.

Σωτήρης Κ.

Εκφράζω την ευγνωμοσύνη μου ευχόμενος ενίσχυσιν παρά Θεού εις το επίπονον έργον όλης της κλινικής.

Μοναχός
Νικόδημος

Απέδειξαν ότι υπάρχουν ακόμα επιστήμονες οι οποίοι, σε μια εποχή που οι ανθρώπινες αξίες έχουν χαθεί, παλεύουν μαζί με τον ασθενή που πασχίζει να νικήσει τον καρκίνο του, να κερδίσει ακόμα μια μέρα ζωής

Αρετή Π.Χ.

Σας ευχαριστώ, που στην πιο δύσκολη μάχη της ζωής μου είχα δίπλα μου τέτοιους ανθρώπους με ήθος και αξιοπρέπεια. Ευχαριστώ τον Θεό που υπάρχουν επιστήμονες που η αμοιβή τους είναι η νίκη τους απέναντι στον θάνατο

Αναστάσιος Α.

Απέραντη ευγνωμοσύνη σας οφείλουμε για το λειτούργημα που ακούραστα μέρα και νύχτα ασκείτε με απέραντη αγάπη για τους μικρούς μαχητές και τους γονείς τους

Γεώργιος Π.

Όσο υπάρχουν τέτοιοι άνθρωποι στον χώρο της Υγείας, εμείς μπορούμε να ελπίζουμε σε ένα καλύτερο μέλλον

Στεφανία Λ.

Κατόρθωμα των αδελφών Παπαγεωργίου είναι και αυτό. Περνώντας την είσοδο του νοσοκομείου σπιθαμή προς σπιθαμή θαυμάζεις από το προαύλιο, τις αίθουσες αναμονής, τα υπερσύγχρονα μηχανήματα, τη μελέτη μέχρι και την τελευταία γωνιά, τα χειρουργεία, τις κλινικές σ' όλα τα τμήματα

Αναστασία Π.

Κατάφερα με τη βοήθεια της μαμάς μου να έρθω εδώ στη Β' ΜΕΝΝ του Νοσοκομείου Παπαγεωργίου. Υπάρχω γιατί υπάρχουν εκείνοι και ξέρω ότι για πάντα θα έχω εκεί μια οικογένεια. Να συνεχίσετε τα "θαύματά" σας!

Παναγιώτης Π.

«Ο γιατρός μου είναι σαν άγγελος!», είπε η μικρή μου φεύγοντας από το Νοσοκομείο. Σας ευχαριστούμε μέσα από την καρδιά μας!

Οικογένεια Ευάγγελου Κ.

ΠΕΠΡΑΓΜΕΝΑ ΚΛΙΝΙΚΩΝ & ΤΜΗΜΑΤΩΝ ΠΑΘΟΛΟΓΙΚΩΝ ΤΟΜΕΩΝ

ΚΛΙΝΙΚΕΣ	ΙΑΤΡΙΚΟ ΠΡΟΣΩΠΙΚΟ	ΛΟΙΠΟ ΕΠΙΣΤΗΜΟΝΙΚΟ ΠΡΟΣΩΠΙΚΟ	ΝΟΣΗΛΕΥΤΙΚΟ ΠΡΟΣΩΠΙΚΟ	ΠΑΡΑΪΑΤΡΙΚΟ ΠΡΟΣΩΠΙΚΟ	ΚΛΙΝΕΣ	ΕΙΣΑΓΩΓΕΣ	ΝΟΣΗΛΕΥΘΕΝΤΕΣ
Α' ΠΑΘΟΛΟΓΙΚΗ ΚΛΙΝΙΚΗ	25*		16		34	2.189	2.220
Γ' ΠΑΘΟΛΟΓΙΚΗ ΚΛΙΝΙΚΗ ΑΠΘ	20		19		34	2.536	2.572
ΝΕΥΡΟΛΟΓΙΚΗ ΚΛΙΝΙΚΗ	17		17		30	1.177	1.189
ΝΕΦΡΟΛΟΓΙΚΟ ΤΜΗΜΑ ΚΑΙ ΜΟΝΑΔΑ ΕΞΩΝΕΦΡΙΚΗΣ ΚΑΘΑΡΣΗΣ	11		37		15	1.261	1.264
ΑΙΜΑΤΟΛΟΓΙΚΟ ΤΜΗΜΑ					12	27	27
Β' ΚΛΙΝΙΚΗ ΔΕΡΜΑΤΙΚΩΝ ΚΑΙ ΑΦΡΟΔΙΣΙΩΝ ΝΟΣΗΜΑΤΩΝ ΑΠΘ	21	1			4	105	106
Τ.Ε.Π. ΜΟΝΑΔΑ ΒΡΑΧΕΙΑΣ ΝΟΣΗΛΕΙΑΣ					26	21.284	21.284
Δ' ΠΑΙΔΙΑΤΡΙΚΗ ΚΛΙΝΙΚΗ ΑΠΘ	22		15		34	2.483	2.496
Β' ΝΕΟΓΝΟΛΟΓΙΚΗ ΚΛΙΝΙΚΗ ΑΠΘ	15		25		22	578	604
ΚΛΙΝΙΚΗ ΠΑΘΟΛΟΓΙΚΗΣ ΟΓΚΟΛΟΓΙΑΣ ΑΠΘ	16		18		14	1.486	1.495
ΒΡΑΧΕΙΑ ΟΓΚΟΛΟΓΙΚΗ (ΧΗΜΕΙΟΘΕΡΑΠΕΙΕΣ)			11		27	18.574	18.574
ΤΜΗΜΑ ΑΚΤΙΝΟΘΕΡΑΠΕΙΑΣ	6	5	1	9			
ΚΑΡΔΙΟΛΟΓΙΚΟ ΤΜΗΜΑ	22		19		49	4.526	4.566
ΜΟΝΑΔΑ ΕΜΦΡΑΓΜΑΤΩΝ			22		9	1.752	1.756
ΠΝΕΥΜΟΝΟΛΟΓΙΚΟ ΤΜΗΜΑ	9		16		16	905	905
Α' ΨΥΧΙΑΤΡΙΚΗ ΚΛΙΝΙΚΗ ΑΠΘ	19	6	15		22	482	488
Γ' ΕΡΓΑΣΤΗΡΙΟ ΠΥΡΗΝΙΚΗΣ ΙΑΤΡΙΚΗΣ ΑΠΘ	11		7	11	2	447	447

* 17 παθολόγοι, 1 ενδοκρινολόγος, 2 ρευματολόγοι και 5 γαστρεντερολόγοι

ΠΕΠΡΑΓΜΕΝΑ ΚΛΙΝΙΚΩΝ & ΤΜΗΜΑΤΩΝ ΠΑΘΟΛΟΓΙΚΩΝ ΤΟΜΕΩΝ

ΗΜΕΡΕΣ ΝΟΣΗΛΕΙΑΣ	ΜΕΣΟΣ ΧΡΟΝΟΣ ΝΟΣΗΛΕΙΑΣ ΑΣΘΕΝΗ	ΜΕΣΗ ΕΤΗΣΙΑ ΠΛΗΡΟΤΗΤΑ %	ΕΞΕΤΑΣΘΕΝΤΕΣ ΣΤΑ ΤΕΙ	ΕΞΕΤΑΣΘΕΝΤΕΣ ΣΤΑ ΤΕΠ	ΕΞΕΤΑΣΘΕΝΤΕΣ ΣΤΑ ΑΠΟΓΕΥΜΑΤΙΝΑ
10.903	4,91	87,86	20.577	7.998	2.607
12.751	4,96	102,75	6.320	8.016	620
7.276	6,12	66,45	7.812	5.353	1.140
3.258	2,58	59,51	5.360	597	578
160	5,93	3,65	5.822	40	2.288
955	9,01	65,41	10.773	0	881
21.285	1,00	224,29			
7.272	2,91	58,60	5.457	7.960	421
8.140	13,48	101,37	926	7	162
6.679	4,47	130,70	9.104	565	1.596
18.567	1,00	188,40			
			3.542		
16.569	3,63	92,64	16.013	7.372	4.324
3.225	1,84	98,17			
3.556	3,93	60,89	2.698	2.505	400
7.589	15,55	94,51	10.873	1.041	379
600	1,34	82,19	787	0	129

ΠΕΠΡΑΓΜΕΝΑ ΝΟΣΗΛΕΥΤΙΚΗΣ ΥΠΗΡΕΣΙΑΣ

- Διάχυση της **Balanced Score Card** σε όλα τα τμήματα του Νοσοκομείου
- Διοργάνωση **επετειακού νοσηλευτικού συνεδρίου** με 580 συμμετοχές
- Έναρξη τυποποίησης των διαδικασιών - **Risk management**
- Ανακουφιστική **φροντίδα**
- **Εξωστρέφεια** στην επικοινωνία
- Ανασύσταση **Γραφείου Εκπαίδευσης**



ΠΕΠΡΑΓΜΕΝΑ ΚΛΙΝΙΚΩΝ & ΤΜΗΜΑΤΩΝ ΧΕΙΡΟΥΡΓΙΚΩΝ ΤΟΜΕΩΝ

ΚΛΙΝΙΚΕΣ	ΙΑΤΡΙΚΟ ΠΡΟΣΩΠΙΚΟ	ΕΠΙΣΤΗΜΟΝΙΚΟ ΠΡΟΣΩΠΙΚΟ	ΝΟΣΗΛΕΥΤΙΚΟ ΠΡΟΣΩΠΙΚΟ	ΚΛΙΝΕΣ	ΕΙΣΑΓΩΓΕΣ	ΝΟΣΗΛΕΥΘΕΝΤΕΣ
ΧΕΙΡΟΥΡΓΙΚΟ ΤΜΗΜΑ	15		18	34	1.859	1.875
Α' ΧΕΙΡΟΥΡΓΙΚΗ ΚΛΙΝΙΚΗ ΑΠΘ	28		20	40	2.886	2.900
ΚΛΙΝΙΚΗ ΠΛΑΣΤΙΚΗΣ ΧΕΙΡΟΥΡΓΙΚΗΣ ΑΠΘ	19		10	14	606	609
ΟΡΘΟΠΑΙΔΙΚΟ ΤΜΗΜΑ	18		13	34	1.653	1.665
Γ' ΟΡΘΟΠΑΙΔΙΚΗ ΚΛΙΝΙΚΗ ΑΠΘ	20		14	34	1.219	1.232
Β' ΟΥΡΟΛΟΓΙΚΗ ΚΛΙΝΙΚΗ ΑΠΘ	18		15	28	1.525	1.530
ΑΝΑΙΣΘΗΣΙΟΛΟΓΙΚΟ ΤΜΗΜΑ	25		26			
ΝΕΥΡΟΧΕΙΡΟΥΡΓΙΚΟ ΤΜΗΜΑ	9		15	30	721	732
Β' ΠΑΙΔΟΧΕΙΡΟΥΡΓΙΚΗ ΚΛΙΝΙΚΗ ΑΠΘ	12		13	28	1.886	1.890
Β' ΟΦΘΑΛΜΟΛΟΓΙΚΗ ΚΛΙΝΙΚΗ ΑΠΘ	20		5	16	3.701	3.701
ΚΑΡΔΙΟΧΕΙΡΟΥΡΓΙΚΟ-ΘΩΡΑΚΟΧΕΙΡΟΥΡΓΙΚΟ ΤΜΗΜΑ	9		13	17	671	678
Α' ΜΑΙΕΥΤΙΚΗ-ΓΥΝΑΙΚΟΛΟΓΙΚΗ ΚΛΙΝΙΚΗ ΑΠΘ	34	5	53	40	3.339	3.354
ΜΟΝΑΔΑ ΙΑΤΡΙΚΩΣ ΥΠΟΒΟΗΘΟΥΜΕΝΗΣ ΑΝΑΠΑΡΑΓΩΓΗΣ				4	479	479
Β' ΩΡΛ ΚΛΙΝΙΚΗ ΑΠΘ	11		12	22	1.256	1.262
ΜΟΝΑΔΑ ΕΝΤΑΤΙΚΗΣ ΘΕΡΑΠΕΙΑΣ ΚΑΙ ΠΑΡΑΚΟΛΟΥΘΗΣΗΣ	17		37	12	565	572
ΟΔΟΝΤΙΑΤΡΙΚΟ ΤΜΗΜΑ	1					

ΠΕΠΡΑΓΜΕΝΑ ΚΛΙΝΙΚΩΝ & ΤΜΗΜΑΤΩΝ ΧΕΙΡΟΥΡΓΙΚΩΝ ΤΟΜΕΩΝ

ΗΜΕΡΕΣ ΝΟΣΗΛΕΙΑΣ	ΜΕΣΟΣ ΧΡΟΝΟΣ ΝΟΣΗΛΕΙΑΣ ΑΣΘΕΝΗ	ΜΕΣΗ ΕΤΗΣΙΑ ΠΛΗΡΟΤΗΤΑ %	ΕΞΕΤΑΣΘΕΝΤΕΣ ΣΤΑ ΤΕΙ	ΕΞΕΤΑΣΘΕΝΤΕΣ ΣΤΑ ΤΕΠ	ΕΞΕΤΑΣΘΕΝΤΕΣ ΣΤΑ ΑΠΟΓΕΥΜΑΤΙΝΑ ΙΑΤΡΕΙΑ
10.201	5,44	82,20	6.337	5.547	970
12.765	4,40	87,43	8.631	7.266	1.544
2.254	3,70	44,11	8.075	1.311	397
7.165	4,30	57,74	8.707	7.658	2.557
7.037	5,71	56,70	9.036	7.098	1.473
8.150	5,33	79,75	14.195	5.572	1.433
			1.663		
6.778	9,26	61,90	2.462	768	1.034
5.182	2,74	50,70	1.716	5.344	423
3.898	1,05	66,75	11.789	6.009	1.665
4.707	6,94	75,86	800	86	0
13.971	4,17	95,69	16.603	7.476	3.850
479	1,00	32,81			
4.941	3,92	61,53	6.218	8.042	885
3.597	9,63	161,71	2.331		112
			2.331		112

ΠΕΠΡΑΓΜΕΝΑ ΕΡΓΑΣΤΗΡΙΑΚΟΥ ΤΟΜΕΑ

ΕΡΓΑΣΤΗΡΙΑ	ΙΑΤΡΙΚΟ ΠΡΟΣΩΠΙΚΟ	ΕΠΙΣΤΗΜΟΝΙΚΟ ΠΡΟΣΩΠΙΚΟ	ΝΟΣΗΛΕΥΤΙΚΟ ΠΡΟΣΩΠΙΚΟ	ΠΑΡΑΙΑΤΡΙΚΟ ΠΡΟΣΩΠΙΚΟ	ΑΡΙΘΜΟΣ ΕΞΕΤΑΣΕΩΝ
ΜΙΚΡΟΒΙΟΛΟΓΙΚΟ-ΙΟΛΟΓΙΚΟ-ΒΙΟΧΗΜΙΚΟ	10	1		14	2.051.149
ΚΥΤΤΑΡΟΛΟΓΙΚΟ	1			1	3.781
ΑΙΜΑΤΟΛΟΓΙΚΟ	10	1	10	17	582.547
ΑΝΟΣΟΛΟΓΙΑΣ - ΙΣΤΟΣΥΜΒΑΤΟΤΗΤΑΣ	4	2		9	214.796
ΠΥΡΗΝΙΚΗ ΙΑΤΡΙΚΗ (ΣΠΙΝΘΕΡΟΓΡΑΦΗΜΑΤΑ)	11		7	11	5.622
ΠΥΡΗΝΙΚΗ ΙΑΤΡΙΚΗ - ΜΟΝΑΔΑ ΙΩΔΙΟΥ					2.709
ΠΑΘΟΛΟΓΟΑΝΑΤΟΜΙΚΟ	6			9	15.350
ΑΚΤΙΝΟΔΙΑΓΝΩΣΤΙΚΟ	35	7		39	411.617

ΑΝΑΛΥΣΗ ΑΚΤΙΝΟΔΙΑΓΝΩΣΤΙΚΟΥ



411.617
εξετάσεις

ΑΚΤΙΝΟΓΡΑΦΙΕΣ	315.169
ΥΠΕΡΗΧΟΙ	4.113
ΥΠΕΡΗΧΟΙ ΜΑΣΤΟΥ	5.388
ΜΑΣΤΟΓΡΑΦΙΕΣ	7.178
TRIPLEX	2.759
ΑΞΟΝΙΚΕΣ	51.644
ΜΑΓΝΗΤΙΚΕΣ	11.516
ΟΣΤΙΚΗ ΠΥΚΝΟΤΗΤΑ	7.401
ΑΓΓΕΙΟΓΡΑΦΙΕΣ	154
ΗΛΕΚΤΡΟΚΑΡΔΙΟΓΡΑΦΗΜΑΤΑ	5.401
ΑΚΤΙΝΟΣΚΟΠΗΣΕΙΣ	894

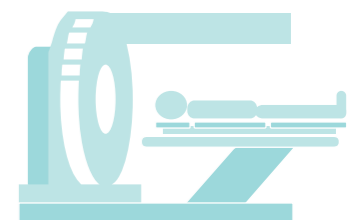

Γεγονότα σταθμοί του Νοσοκομείου στα 20 χρόνια λειτουργίας

1999

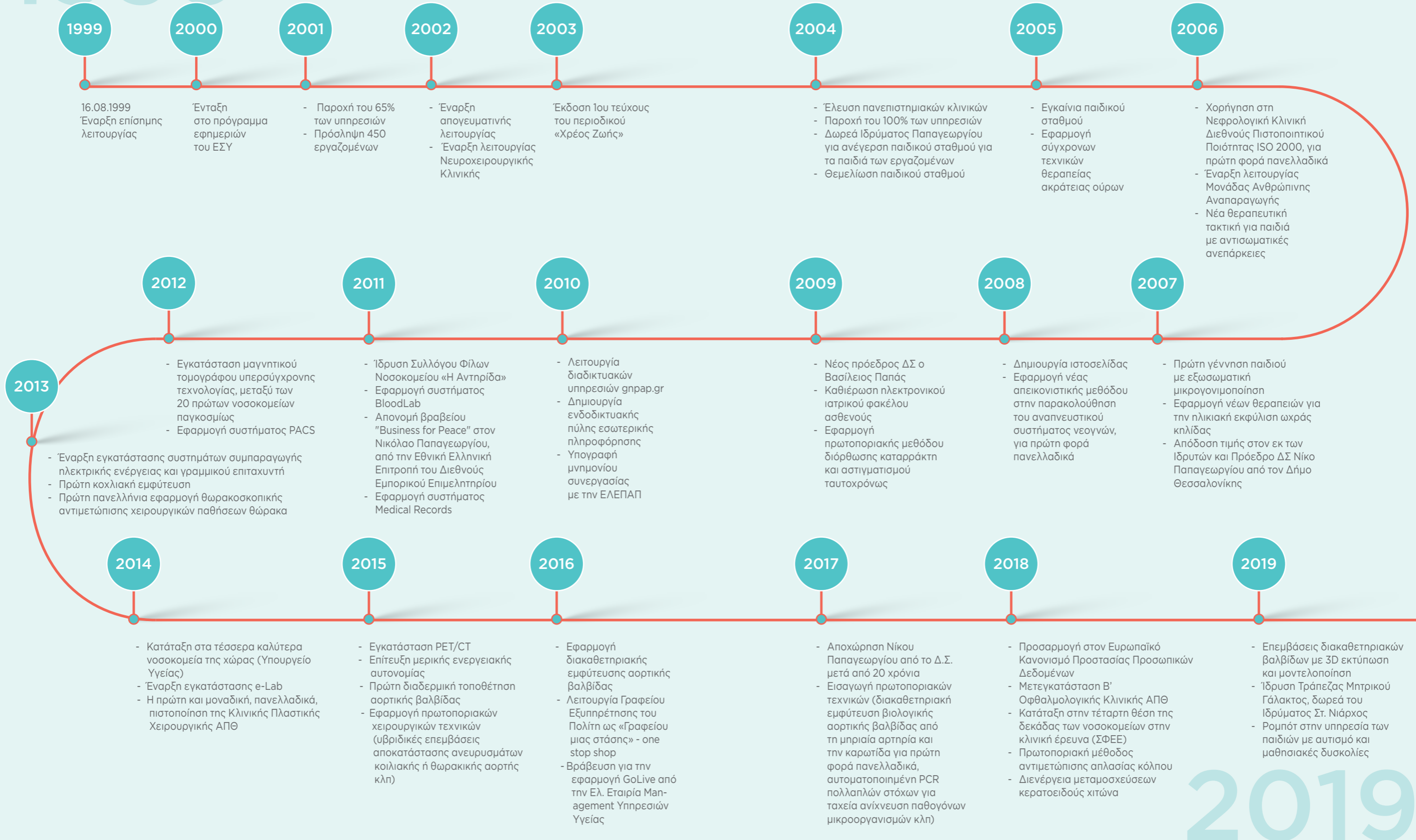

ΔΙΑΤΜΗΜΑΤΙΚΕΣ ΟΜΑΔΕΣ



ΕΠΙΤΡΟΠΗ ΟΜΑΔΑΣ ΘΗΛΑΣΜΟΥ

Είναι υπεύθυνη για τον συντονισμό δράσεων και την εφαρμογή των πρωτοκόλλων που ορίζει η Εθνική Επιτροπή Θηλασμού.

ΟΜΑΔΑ ΣΥΝΕΧΟΥΣ ΒΕΛΤΙΩΣΗΣ

Στόχος της ομάδας, που αποτελείται από στελέχη όλων των υπηρεσιών, είναι η επίλυση σύνθετων διατομεακών προβλημάτων, η διατύπωση προτάσεων βελτίωσης της λειτουργίας του Νοσοκομείου και η παρακολούθηση εφαρμογής τους.



ΟΜΑΔΑ ΕΡΓΟΥ ΔΗΜΙΟΥΡΓΙΑΣ ΣΥΣΤΗΜΑΤΟΣ ΕΞΙΣΟΡΡΟΠΗΜΕΝΩΝ ΕΠΙΔΟΣΕΩΝ - BALANCED SCORECARD (BSC)

Αντικείμενο της ομάδας είναι η εφαρμογή ενός συστήματος επίτευξης στόχων (Balanced Scorecard-BSC) που αποσκοπεί στην καλύτερη υλοποίηση της στρατηγικής του Νοσοκομείου και την αναβάθμιση της αποδοτικότητας και αποτελεσματικότητας στους κρίσιμους τομείς λειτουργίας του. Η ομάδα αναλαμβάνει πρωτοβουλίες για την επίτευξη στόχων, αξιολογεί την πρόδοό τους, προβαίνει σε διορθωτικές ενέργειες και σχεδιάζει μελλοντικές προσαρμογές του συστήματος. Μέλη της είναι στελέχη της Διοικητικής, Νοσηλευτικής, Ιατρικής και Οικονομικής Διεύθυνσης.

ΟΜΑΔΑ ΔΙΑΧΕΙΡΙΣΗΣ ΕΡΓΟΥ

Στόχος της ομάδας είναι η συνεργασία και η συμμετοχή σε όλα τα στάδια ανάπτυξης, εφαρμογής, ελέγχου και αναθεώρησης της λειτουργίας των εξωτερικών ιατρείων και του Τμήματος Επειγόντων Περιστατικών. Η ομάδα αποτελείται από τους Διευθυντές Ιατρικής, Νοσηλευτικής και Διοικητικής Υπηρεσίας.

ΟΜΑΔΕΣ ΕΙΔΙΚΟΥ ΕΝΔΙΑΦΕΡΟΝΤΟΣ

Νοσηλευτικό προσωπικό και μαιευτές συμμετέχουν στις 13 Ομάδες Ειδικού Ενδιαφέροντος που δραστηριοποιούνται με στόχο την ενίσχυση της αποτελεσματικότητας του νοσηλευτικού έργου και της προσφοράς προς τον ασθενή. Πρόκειται για τις ομάδες: Ασφαλούς Μετάγγισης, Ελκών από πίεση - Κατακλίσεων, Πτώσεων, Διαχείρισης Περιφερικών Φλεβοκαθετήρων, Διαχείρισης Κεντρικών Φλεβοκαθετήρων, Διαχείρισης Ουροκαθετήρων, Πρόληψης Ατυχημάτων στο Χειρουργείο, Ψυχοπροφύλαξης, Μητρικού Θηλασμού, Συμβουλευτικής Διασυνδετικής, Διαβήτη - Διαβητικού Ποδιού, Triage - Διαλογή περιστατικών στο ΤΕΠ, Θρομβώσεων.



ΟΜΑΔΑ ΤΜΗΜΑΤΟΣ ΕΠΕΙΓΟΝΤΩΝ ΠΕΡΙΣΤΑΤΙΚΩΝ (ΤΕΠ)

Η οργάνωση, ο συντονισμός και η βελτιστοποίηση της λειτουργίας του Τμήματος Επειγόντων Περιστατικών (ΤΕΠ) είναι το έργο της επταμελούς ομάδας, που αποτελείται από επτά ιατρούς ειδικότητας Παθολογίας, Καρδιολογίας και Πνευμονολογίας. Κατά τις ημέρες γενικών εφημεριών ασκούν καθήκοντα Συντονιστή ΤΕΠ.



ΟΜΑΔΑ ΔΙΑΧΕΙΡΙΣΗΣ ΕΡΓΟΥ ΑΠΟΓΡΑΦΗΣ ΠΑΓΙΟΥ ΕΞΟΠΛΙΣΜΟΥ

Αποτελείται από στελέχη της Οικονομικής, της Τεχνικής Υπηρεσίας και της Υπηρεσίας Πληροφορικής. Κατά το 2019 είχε την ευθύνη της συνολικής διαχείρισης του έργου απογραφής πάγιου εξοπλισμού του Νοσοκομείου. Σκοπός της ομάδας ήταν η φυσική καταγραφή των παγίων, η ταυτοποίησή τους με την ηλεκτρονική απεικόνιση στο λογιστικό σύστημα του Νοσοκομείου και η σήμανσή τους με ειδικό barcode ετικετών. Τέλος, στόχος της ομάδας, μετά την ολοκλήρωση του έργου, αποτελεί η συμβουλευτική υποστήριξη στους υπεύθυνους και υπόλογους των τμημάτων και κλινικών για την ορθή απεικόνιση και διαχείριση του πάγιου εξοπλισμού του Νοσοκομείου, που τελεί στρατηγικό στόχο της Διοίκησης.

ΔΙΑΧΕΙΡΙΣΗ ΠΡΟΓΡΑΜΜΑΤΩΝ ΕΣΠΑ

Η Τεχνική Υπηρεσία, αρμόδια για την ένταξη και επιτυχή υλοποίηση έργων ΕΣΠΑ, διαχειρίστηκε τα ακόλουθα προγράμματα ΕΣΠΑ 2014 - 2020:

Διεύρυνση υπηρεσιών Τεχνολογιών Πληροφοριών και Επικοινωνίας για τους ασθενείς και το προσωπικό

Η πράξη έχει σύμβαση ύψους 871.992,80 € και έχει στόχο την υποστήριξη των ιατρικών αποφάσεων (CDS), συνδεδεμένη – για πρώτη φορά στην Ελλάδα – με τον φάκελο ασθενούς, την επέκταση του δικτύου Wi-Fi στο 100% των χώρων, την αναβάθμιση των δικτυακών και υπολογιστικών υποδομών, την προστασία από κακόβουλες επιθέσεις και την υποστήριξη των εφαρμογών CDS και SafeBlood με τερματικά χειρός.

Ενεργειακή αναβάθμιση υποδομών

Η πράξη, με προϋπολογισμό ύψους 3.850.000 €, περιλαμβάνει παρεμβάσεις ενεργειακής εξοικονόμησης, όπως αντικαταστάσεις υαλοπινάκων σε παράθυρα θαλάμων νοσηλείας, σκίαστρα και φυτεμένα δώματα, ρυθμιστές στροφών στις μεγάλες αντλίες, αντικατάσταση συμβατικών φωτιστικών με νέα τεχνολογίας LED, εγκατάσταση ηλιακών συλλεκτών και ψύκτη τεχνολογίας προσρόφησης, αναβάθμιση ανελκυστήρων, αντικατάσταση κλιβάνων, εκσυγχρονισμό συστήματος κεντρικού ελέγχου των ηλεκτρομηχανολογικών εγκαταστάσεων κλπ.

Προμήθεια και εγκατάσταση ψηφιακού αγγειογραφικού συγκροτήματος στο Ακτινοδιαγνωστικό Τμήμα

Η πράξη, δαπάνης ύψους 595.200 €, εντάχθηκε στο επιχειρησιακό πρόγραμμα «Κεντρική Μακεδονία 2014-2020» και ολοκληρώθηκε σε πρωτοφανείς χρόνους. Αφορούσε στην αντικατάσταση του αγγειογραφικού συγκροτήματος με νέο σύγχρονος ψηφιακής τεχνολογίας. Μετά από διαπραγμάτευση κατά την κατακύρωση, εξασφαλίστηκε από την ανάδοχο Siemens Healthcare A.B.E.E. και η επιπλέον αντικατάσταση του παλαιού μαστογράφου με σύγχρονο ψηφιακό.

ΔΙΑΧΕΙΡΙΣΗ ΕΥΡΩΠΑΪΚΩΝ ΠΡΟΓΡΑΜΜΑΤΩΝ



Το 2019 το Νοσοκομείο συνέχισε την υλοποίηση εγκεκριμένων χρηματοδοτούμενων έργων. Το Γραφείο Διαχείρισης Ευρωπαϊκών Προγραμμάτων της Διεύθυνσης Οικονομικής Υπηρεσίας διαχειρίστηκε, με τις αντίστοιχες ομάδες έργων, 14 projects, εκ των οποίων τα 12 αφορούν σε εγκεκριμένα προγράμματα:

Έργα στο Πλαίσιο του ΕΠΑνεΚ "ΕΡΕΥΝΩ - ΔΗΜΙΟΥΡΓΩ - ΚΑΙΝΟΤΟΜΩ - ΕΣΠΑ 2014-2020"

- Τρισδιάστατη εκτύπωση μοντέλων εσωτερικών οργάνων για την υποβοήθηση χειρουργικών επεμβάσεων - 3D LIVER (<http://liver3d.com>), με προϋπολογισμό για το Νοσοκομείο 191.700,00 €
- Κοινωνικά ρομπότ ως εργαλεία στην ειδική εκπαίδευση (<http://koiro3e.eu>), με προϋπολογισμό για το Νοσοκομείο 168.095,40 €
- Pnclinical - Ενεργή φαρμακοεπαγρύπνηση σε κλινικά περιβάλλοντα (<http://pnclinical-project.eu>), με προϋπολογισμό για το Νοσοκομείο 116.500,00 €

Κοινές Δράσεις 3ου Προγράμματος Υγείας της ΕΕ (2014-2010)

- GAPP_facilitating the Authorisation of Preparation Process for blood and tissues and cells (<https://www.gapp-ja.eu/>), με συνολικό προϋπολογισμό 1.499.784,18 € και προϋπολογισμό για το Γ.Ν. Παπαγεωργίου 73.768,00 €
- eHAction-Κοινή Ευρωπαϊκή Δράση της 3ης Υγειονομικής Περιφέρειας Μακεδονίας (<http://ehaction.eu/>) Το Νοσοκομείο συμμετέχει ως συνεργαζόμενο μέλος, με προϋπολογισμό 19.260,00 €

Προγράμματα Erasmus + KA2, Στρατηγικές συμπράξεις για την ανάπτυξη και ενίσχυση διακρατικών συνεργασιών

- ECTP: Εκπαιδευτικό πρόγραμμα για επαγγελματίες υγείας που εργάζονται με παιδιά που γεννήθηκαν με σχιστία χείλους/ υπερώας ή άλλες κρανιοπροσωπικές ανωμαλίες (<http://clefctctp.com/>), με προϋπολογισμό 25.320,00€
- HI3: Εκπαιδευτικό πρόγραμμα για την εφαρμογή βιώσιμων αλλαγών στην υγεία (<http://health-innovation.nu/>), με προϋπολογισμό 25.183,00 €
- ACTNOW: Εκπαιδευτικό πρόγραμμα για επαγγελματίες υγείας που υποστηρίζουν ασθενείς με αλλαγές στην εξωτερική εμφάνιση εξαιτίας τραυματισμών, χειρουργικών επεμβάσεων κτλ (<https://actnow-erasmusproject.eu/>), με προϋπολογισμό 28.183,00 €
- BodyConfidentMum's: Εκπαιδευτικό πρόγραμμα για τους επαγγελματίες υγείας για την υποστήριξη της μητρότητας, με προϋπολογισμό 29.005,00 €

Επιχειρησιακό πρόγραμμα «Κεντρική Μακεδονία 2014-2020»

Πρόγραμμα Διασύνδεσης Ιατρικού Μνήμης και Νοσητικών Λειτουργιών με δομές πρωτοβάθμιας φροντίδας υγείας, με προϋπολογισμό 128.890,90 €

Interreg V-A Ελλάδα - Βουλγαρία 2014-2020

- HealthCareCenter – Βελτίωση της ποιότητας και της προσβασιμότητας στο σύστημα παροχής υπηρεσιών υγείας των διασυνοριακών περιοχών (<http://healthcarecentre.eu/>), με προϋπολογισμό 370.670,00 €
- Economic dimension of volunteering in sport, με προϋπολογισμό που ανέρχεται στο ποσό των 13.700,00 €

ΆΛΛΑ ΕΡΓΑ

- Atlantis Hospital Observation Program: Πρόγραμμα παρακολούθησης και φιλοξενίας Αμερικανών φοιτητών, με επίσης προϋπολογισμό 17.500 \$
- Project ανάπτυξης κλινικών μελετών, σε συνεργασία με την Clinerion Ltd



ΦΡΟΝΤΙΔΑ
ΓΙΑ ΤΟ ΠΡΟΣΩΠΙΚΟ ΜΑΣ

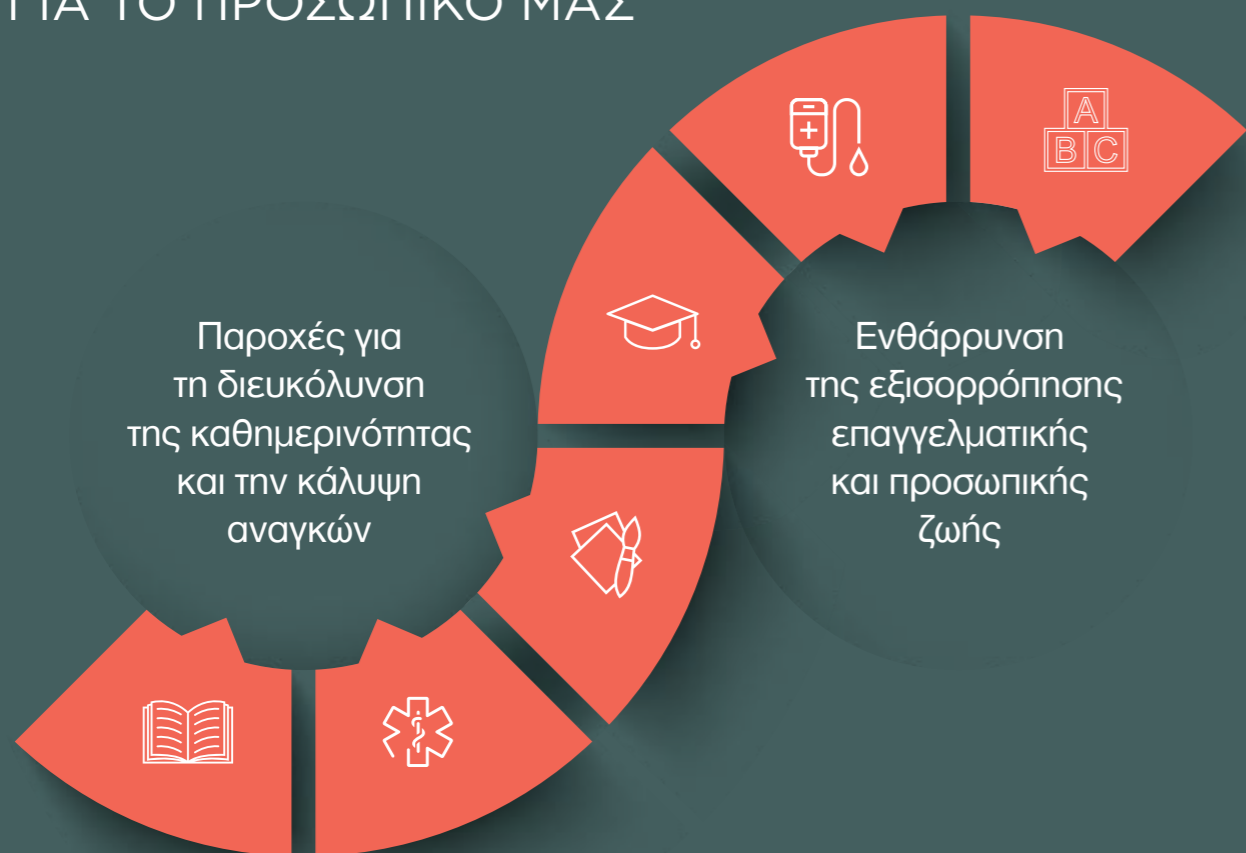

ΚΕΝΤΡΙΚΗ ΒΙΒΛΙΟΘΗΚΗ

Δωρεάν πρόσβαση για όλους τους εργαζόμενους και φοιτητές

ΠΑΙΔΙΚΟΣ ΣΤΑΘΜΟΣ

Λειτουργεί στο προαύλιο του Νοσοκομείου και φιλοξένησε 66 παιδιά εργαζόμενων, το 2019. Οι δαπάνες ανέγερσης και εξοπλισμού καλύφθηκαν από το Ίδρυμα Παπαγεωργίου. Το έργο αποτελεί πραγμάτωση υπό-

σχεσης των αδελφών Νίκου και Λεωνίδα Παπαγεωργίου προς τους εργαζόμενους γονείς του Νοσοκομείου

ΥΠΟΤΡΟΦΙΑ

Κάθε χρόνο το Ίδρυμα Παπαγεωργίου προσφέρει υποτροφία σε αριστούχο μαθητή, παιδί εργαζόμενου, καλύπτοντας τα διδάκτρα φοίτησης σε ιδιωτικό σχολείο της Δευτεροβάθμιας Εκπαίδευσης Θεσσαλονίκης

ΑΞΙΟΠΟΙΗΣΗ ΕΛΕΥΘΕΡΟΥ ΧΡΟΝΟΥ

Το Σωματείο Εργαζομένων, με τη συμπαράσταση της Διοίκησης και του Ιδρύματος Παπαγεωργίου, συνέχισε το 2019 τα μαθήματα: Παραδοσιακών χορών Ζωγραφικής Θεάτρου Γυμναστικής Μπάσκετ Ξένων Γλωσσών

ΕΘΕΛΟΝΤΙΚΗ ΑΙΜΟΔΟΣΙΑ

Οργανώνεται με πρωτοβουλία του Σωματείου Εργαζομένων. Από το 2017 γίνεται και λήψη επιχρίσματος από το στόμα σε εθελοντές αιμοδότες οι οποίοι εκδηλώνουν ενδιαφέρον για δωρεά μυελού των οστών.

ΑΝΟΙΧΤΗ ΕΠΙΚΟΙΝΩΝΙΑ

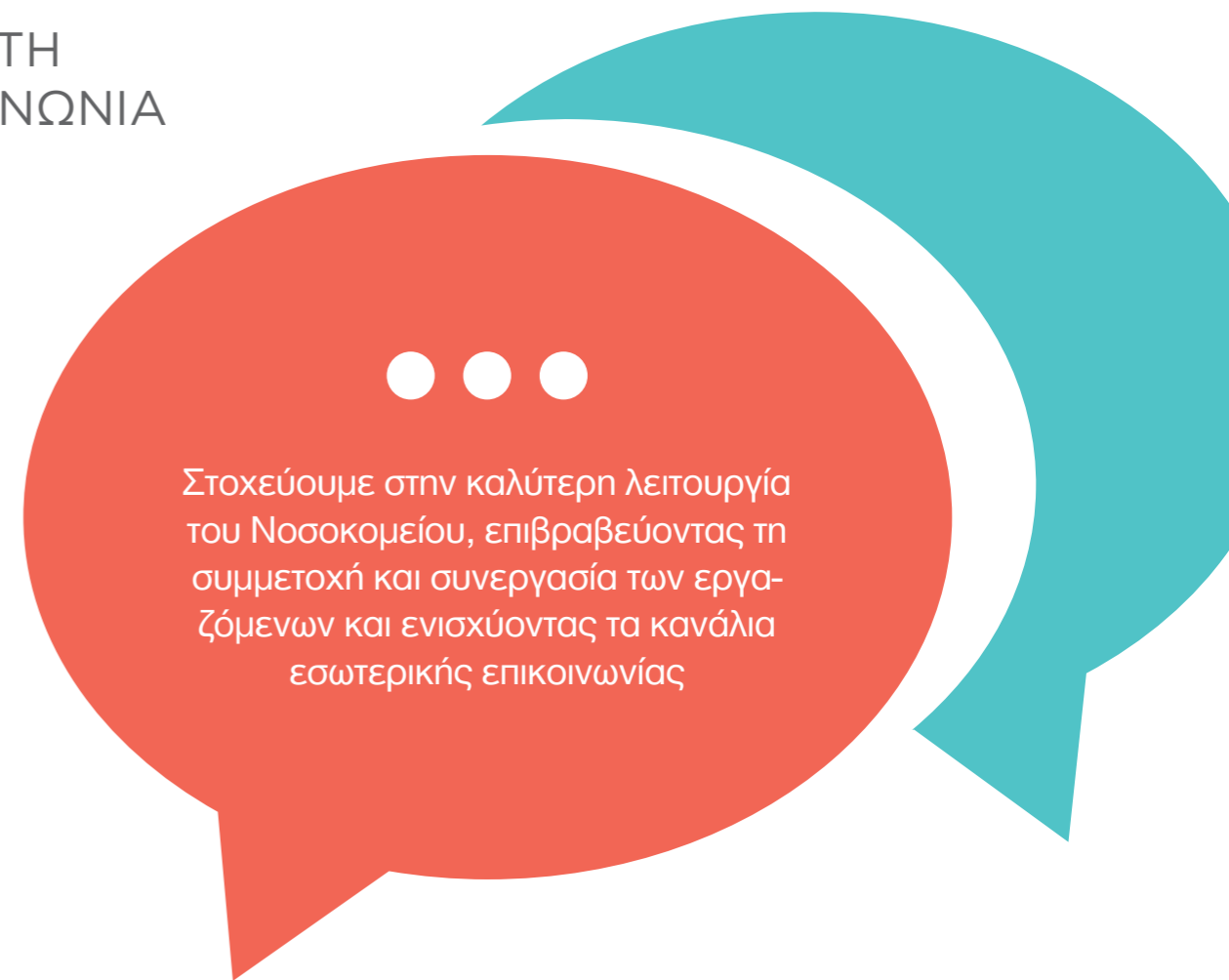

Σύστημα υποβολής νέων ιδεών και προτάσεων

Παρέχει τη δυνατότητα στους εργαζόμενους να υποβάλλουν προτάσεις, η υλοποίηση των οποίων θα μπορούσε να συμβάλει στη βελτιστοποίηση της απόδοσης του Νοσοκομείου

Τακτικές συναντήσεις

Η Διοίκηση και τα στελέχη ανά Υπηρεσία πραγματοποιούν ενημερωτικές συναντήσεις

Intranet

Μέσω του δικτύου ηλεκτρονικών υπολογιστών που χρησιμοποιεί τις τεχνολογίες του Διαδικτύου, το Νοσοκομείο δίνει στους εργαζόμενους

πρόσβαση σε πληροφορίες που αφορούν στην εσωτερική λειτουργία του και ενημερώνει για σημαντικά θέματα που άπτονται των ενδιαφερόντων τους

Ανοιχτή επικοινωνία

Ενθαρρύνουμε την ανοιχτή επικοινωνία, ώστε όλοι οι εργαζόμενοι και οι αντίστοιχες διευθύνσεις να επιτυγχάνουν την ανταλλαγή πληροφοριών σχετικών με την εργασία τους

Έκδοση περιοδικού «Χρέος Ζωής»

Στο τριμηνιαίο κυκλοφορίας περιοδικό συμμετέχουν ενεργά οι εργαζόμενοι, με στόχο την προβολή επιστημονικών άρθρων

και θεμάτων ποικίλου ενδιαφέροντος που αφορούν στην καθημερινότητα του Νοσοκομείου

Εκδηλώσεις

Το Νοσοκομείο, με την υποστήριξη του Ιδρύματος Παπαγεωργίου, πραγματοποιεί εκδηλώσεις, προσβλέποντας στη σύσφιξη των σχέσεων μεταξύ των εργαζομένων



ΕΚΔΗΛΩΣΕΙΣ

Για ακόμη μια χρονιά δόθηκε έμφαση στην πληροφόρηση σχετικά με βασικά θέματα υγείας. Εξειδικευμένο προσωπικό συζήτησε με το κοινό και διένειμε ενημερωτικό υλικό, καταδεικνύοντας ταυτόχρονα τη σημασία των προληπτικών εξετάσεων.

Παράλληλα, διοργανώθηκαν εκδηλώσεις για τους εργαζόμενους, τους ασθενείς, τους συνοδούς και τους επισκέπτες, αλλά και η καθιερωμένη χριστουγεννιάτικη γιορτή για τα παιδιά του προσωπικού.



20 χρόνια Γ.Ν. Παπαγεωργίου

Το 2019 ήταν χρονιά εορτασμών αλλά και συγκινήσεων, καθώς συμπληρώθηκαν 20 χρόνια από την έναρξη της λειτουργίας του Νοσοκομείου. Πραγματοποιήθηκαν εκδηλώσεις, στις οποίες το προσωπικό και η Διοίκηση θυμήθηκαν τη διαδρομή του Νοσοκομείου, μοιράστηκαν αναμνήσεις και αντάλλαξαν σκέψεις για τη μελλοντική πορεία του. Περισσότερα για τις εκδηλώσεις στην ειδική έκδοση.

Ευαισθητοποίηση με ενημέρωση και προσφορά εξετάσεων



Με αφορμή την παγκόσμια ημέρα νεφρού προσφέρθηκαν από το Νεφρολογικό Τμήμα στο κοινό δωρεάν εξετάσεις. Στο κεντρικό σαλόνι έγιναν μετρήσεις γλυκόζης του αίματος και αρτηριακής πίεσης. Ιατρικό και νοσηλευτικό προσωπικό μίλησε στο αμφιθέατρο για τις στρατηγικές πρόληψης της χρόνιας νεφρικής νόσου και την αντιμετώπιση των νεφροπαθειών.

Ανοιχτή ενημερωτική εκδήλωση με θέμα «Συζητάμε για την κνίδωση» διοργάνωσε την Παγκόσμια Ημέρα Κνίδωσης η Β' Κλινική Δερματικών και Αφροδισίων Νοσημάτων ΑΠΘ. Οι πολίτες πληροφορήθηκαν για τα αίτια, τα συμπτώματα και τη σύγχρονη αντιμετώπιση της κνίδωσης. Παράλληλα, με αφορμή την Παγκόσμια Ημέρα Ψωρίασης, οι πολίτες ενημερώθηκαν για την ψωρίαση και υποβλήθηκαν σε κλινική εξέταση.

Δράσεις πολιτισμού για τους εργαζόμενους



Σε ένα σκηνικό γεμάτο παιδικά χαμόγελα, μασκαρέματα και χριστουγεννιάτικες φιγούρες, πραγματοποιήθηκε η χριστουγεννιάτικη γιορτή για τα παιδιά των εργαζόμενων. Η γιορτή, που πραγματοποιήθηκε όπως κάθε χρόνο με την ευγενική χορηγία του Ιδρύματος Παπαγεωργίου, ενθουσίασε τα παιδιά, που μετά από πολλές εκπλήξεις αποχώρησαν με χαμόγελα στα πρόσωπα, παίρνοντας μαζί από ένα δώρο και τις κατασκευές που έφτιαξαν στα εργαστήρια.

Μια ξεχωριστή συναυλία έδωσαν στο Νοσοκομείο οι μαθήτριες και οι μαθητές του Γενικού Λυκείου Σιάτιστας «Γεώργιος Παπαγεωργίου» που είναι δωρεά των αδελφών Παπαγεωργίου. Στο κεντρικό σαλόνι, με τα μουσικά όργανα και τις μελωδικές φωνές τους παρέσυραν τους παρευρισκόμενους στο τραγούδι και τον χορό, αποσπώντας θερμά χειροκροτήματα. Η χορωδία έψαλε κάλαντα και σε νοσηλευόμενα παιδιά στην Παιδοχειρουργική και Παιδιατρική Κλινική.

Για όποιον έχει επισκεφθεί έστω και μια φορά το Νοσοκομείο, είναι κατανοητό πως είτε είναι ασθενής είτε συνοδός, υπάρχουν δύσκολες στιγμές, που χρειάζεται ένα στήριγμα. Οι εθελοντές της Αντηρίδας βρίσκονται στο πλευρό τους, αναλαμβάνοντας με διάθεση και ανθρωπιά, υπηρεσίες που καλύπτουν ένα μεγάλο φάσμα διευκολύνσεων.



Εθελοντές κάθε ηλικίας, φοιτητές, εργαζόμενοι, συνταξιούχοι, τείνουν χείρα βοήθειας και συμπαράστασης σε ασθενείς και συνοδούς που εξυπηρετούνται καθημερινά στο Νοσοκομείο. Οι εθελοντές είναι ακόμη και παιδιά! Μαθητές Λυκείου, που συμμετέχουν στο πρόγραμμα εφήβων εθελοντών και προσφέρουν πρόθυμα βοήθεια τα Σαββατοκύριακα.

Οι εθελοντικές δράσεις συνεχώς διευρύνονται με στόχο να στηρίζουν συλλογικά τόσο τους ασθενείς που απευθύνονται στο Νοσοκομείο και τους συνοδούς τους, όσο και τους ανθρώπους που βρίσκονται σε ανάγκη. Οι υπηρεσίες ποικίλες και πολύτιμες, όπως όλοι οι άνθρωποι της Αντηρίδας. Η ανιδιοτελής προσφορά γεμίζει τους εθελοντές με ικανοποίηση και υπερηφάνεια και τους δίνει δύναμη να συνεχίσουν.



Φορώντας κόκκινα γιλέκα με το διακριτικό σήμα της Αντηρίδας, τους εθελοντές τους αναγνωρίζει εύκολα κανείς. Στην είσοδο του Νοσοκομείου να διαθέτουν αμαξίδια σε ασθενείς με δυσκολία στην κίνηση, στην Ψυχιατρική Κλινική να προσφέρουν ροφήματα στους νοσηλευόμενους, στους χώρους αναμονής να κρατούν συντροφιά σε ασυνόδευτους

ασθενείς, στην Παιδιατρική Κλινική να διαβάζουν παραμύθια και να απασχολούν τα παιδιά προσφέροντας στιγμές χαράς και ξενοιασιάς. Εθελοντές συναντά κανείς στη Βιβλιοθήκη της Αντηρίδας να δανείζουν βιβλία από δωρεές. Για ένστη συνεχή χρονιά, η Αντηρίδα λαμβάνει δωρεές σε είδη πρώτης ανάγκης. Ήδη, έχουν διατεθεί

περισσότερα από 700 πακέτα βοήθειας σε οικογένειες ευπαθών ομάδων, πρόσφυγες που φιλοξενοούνται σε δομές της Βόρειας Ελλάδας και σεισημοπαθείς στην Αλβανία. Η Αντηρίδα ευχαριστεί τους φίλους και τα μέλη της, που υποστηρίζουν με τις δωρεές τους το έργο του Συλλόγου.

Συνδιοργάνωση εκδηλώσεων στο Νοσοκομείο

1. Εκδήλωση μνήμης για τη Γενοκτονία των Ποντίων
2. Ημερίδα Νευρολογικής Κλινικής για την Πολλαπλή Σκλήρυνση
3. Έκθεση «Αγ. Λουκάς, Τέχνη - Πίστη - Θρησκεία» του Ευθύμη Βαρλάμη

Συμμετοχή σε άλλες δράσεις

- Panorama Charity Fun Run
- Μαραθώνιος «Μέγας Αλέξανδρος» - Κοινή δράση με μαθητές των 4ου ΓΕΛ και 5ου Γυμνασίου Σταυρούπολης
- Ξενάγηση στη Ρωμαϊκή Αγορά
- 7ο Sail For Pink του Συλλόγου Γυναικών με καρκίνο μαστού Άλμα Ζωής Ν.Θεσσαλονίκης

- Καθαρισμός δασικής περιοχής με τους εθελοντές του Πολυπλατάνου Ημαθίας
- Δενδροφύτευση με μαθητές του Κολεγίου «Δελασάλ»
- 8ος Διεθνής Νυχτερινός Ημιμαραθώνιος Θεσσαλονίκης
- Ξενάγηση στα οθωμανικά μνημεία της Θεσσαλονίκης
- Περιήγηση στην Έκθεση Βαρλάμη

Η οικονομική υποστήριξη των αρωγών μελών και κορηγών βοηθάει σημαντικά το έργο και την υλοποίηση των στόχων του Συλλόγου.



ΜΕΡΙΜΝΑ ΓΙΑ ΤΟΥΣ ΑΣΘΕΝΕΙΣ ΜΑΣ



1

Οθόνες πληροφόρησης για τη χρονική παρακολούθηση διαδικασιών των εξωτερικών ιατρείων και των χειρουργείων

2

Ερωτηματολόγια ικανοποίησης ασθενών και ειδικά έντυπα παραπόνων για τη βελτίωση των παρεχόμενων υπηρεσιών

3

Διαδικτυακή on line υπηρεσία (www.gnparp.gr) για ραντεβού σε εξωτερικά ιατρεία και εργαστήρια

4

Γραφείο Εξυπηρέτησης Πολίτη - Γραφείο Προστασίας Δικαιωμάτων Ληπτών Υπηρεσιών Υγείας

5

Go live: Διαδικτυακή πλατφόρμα για τη δημοσίευση των χρόνων αναμονής του Τμήματος Επειγόντων Περιστατικών

6

Γραφείο πληροφοριών για την εξυπηρέτηση των ασθενών – συνοδών – επισκεπτών

7

Υπηρεσία αιτήσεων εγγράφων: διαδικτυακή αίτηση για έκδοση πιστοποιητικών και εγγράφων

8

Δράσεις και εκδηλώσεις με στόχο την ευχάριστη παραμονή των ασθενών κατά τη διάρκεια της νοσηλείας

9

Μπαζάρ από το «Χαμόγελο του Παιδιού», το «Make-A-Wish» και την ΕΛΕ-ΠΑΠ για την ενίσχυση του φιλανθρωπικού έργου και την ενημέρωση του κοινού

10

Δωρεάν πρόσβαση στο Internet σε όλους τους χώρους του Νοσοκομείου

11

Infokiosk για την παροχή πληροφοριών μέσω ψηφιακών οδηγών

12

Μουσική σε κοινόχρηστους χώρους του Νοσοκομείου



ΤΟΜΕΑΣ ΕΙΚΑΣΤΙΚΩΝ ΠΑΡΕΜΒΑΣΕΩΝ & ΕΦΑΡΜΟΓΩΝ (ΤΕΠΕ)

«Η τέχνη είναι θεραπεία και σε κάθε της μορφή εξομαλύνει και γαληνεύει τους ανθρώπους». Αυτό είναι το μήνυμα του Τομέα Εικαστικών Παρεμβάσεων και Εφαρμογών, που, διανύοντας τον έβδομο χρόνο λειτουργίας του, συνεχίζει με τις δράσεις του την ψυχολογική στήριξη των ασθενών και την αισθητική αναβάθμιση του Νοσοκομείου.

Έργα, όπως οι γιγάντιες τοιχογραφίες για την εικαστική πορεία της Ιατρικής από την αρχαιότητα και δημιουργίες των εικαστικών – μελών του, κοσμούν το εσωτερικό του. Το 2019 αναρτήθηκαν οι δυο μετόπες για την Αραβική και την Αιγυπτιακή Ιατρική, στο κεντρικό σαλόνι, και παρουσιάστηκαν οι μετόπες Μεσαίωνας – Leonardo Da Vinci, Andreas Vesalius. Παράλληλα, διοργανώθηκαν η ΣΤ' επίσημη έκθεση «Η Φτώχεια έχει χρώμα. Ο πλούτος είναι γκρι» και η αναδρομική έκθεση «Best of...», στο φουαγιέ του αμφιθεάτρου.

Στις δράσεις του ΤΕΠΕ περιλαμβάνονταν, επίσης, η υλοποίηση του προγράμματος «ArtTherapy» σε νοσηλευόμενους και διαλέξεις του προέδρου του, καθηγητή Ιατρικής ΑΠΘ Αντώνη Φιλιππόπουλου.



επίπεδο 0



Κυλικείο



Κομμωτήριο



Εμπορικό Κατάστημα



Υποκατάστημα της Τράπεζας Πειραιώς



Ιερός Ναός (Αγίου Γεωργίου & 20 Αγίων Αναργύρων)



Χώρος βρεφικής φροντίδας και θηλασμού



Υπηρεσία Απολεσθέντων (Lost & Found)



Δανειστική Βιβλιοθήκη "Αντηρίδας" για ασθενείς και πολίτες

επίπεδο -1



Εστιατόριο



Βιβλιοθήκη για φοιτητές και εργαζόμενους

ΕΞΩΣΤΡΕΦΕΙΑ ΔΙΕΘΝΕΙΣ ΣΧΕΣΕΙΣ

1 Συνεδριακό Κέντρο

Ιδανικό για τη διεξαγωγή ιατρικών συνεδρίων υψηλών απαιτήσεων, συμποσίων, διαλέξεων, ημερίδων, σεμιναρίων και άλλων εκδηλώσεων. Δυνατότητα on line σύνδεσης του αμφιθεάτρου με τα χειρουργεία του Νοσοκομείου.

Το 2019 διοργανώθηκαν με επιτυχία 123 εκδηλώσεις, ιατρικά συνέδρια, εκπαιδευτικές ημερίδες, κλινικά σεμινάρια και φροντιστήρια με πρακτική άσκηση και συμμετοχές εντός και εκτός Ελλάδας

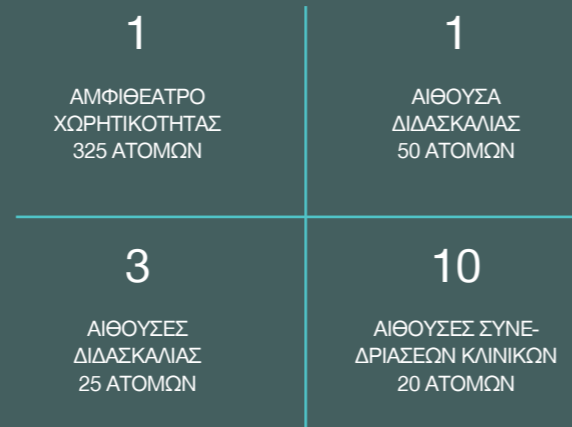

2 Ερευνητικό και Πειραματικό Κέντρο

Μοναδικός κτιριακός σχεδιασμός με προηγμένες ηλεκτρονικές υπηρεσίες και ερευνητικές υποδομές. Μετά τη θετική αξιολόγηση από τις αρμόδιες ελεγκτικές αρχές, ανανεώθηκε η κατοχή των αδειών/πιστοποιήσεων για την εκτροφή πειραματόζων, τη διενέργεια πειραματικών πρωτοκόλλων σε πειραματόζωα, καθώς και την προμήθειά τους σε άλλες πειραματικές εγκαταστάσεις.

3 Γραφείο Τύπου και Δημοσίων Σχέσεων

- Έκδοση Δελτίων Τύπου και συνεργασία με τα ΜΜΕ
- Επιμέλεια ενημερωτικών εκδόσεων («Χρέος Ζωής», «Απολογισμός»)
- Διαχείριση κοινωνικών δικτύων
- Ενημέρωση ιστοσελίδας
- Συντονισμός εκδηλώσεων
- Συμβολή στην υλοποίηση δράσεων ευαισθητοποίησης των πολιτών σε συνεργασία με τμήματα του Νοσοκομείου
- Επαφή με φορείς υγείας και διοργάνωση δράσεων εξωστρέφειας του Νοσοκομείου



ΕΤΑΙΡΙΚΗ ΔΙΑΚΥΒΕΡΝΗΣΗ

Χρηστή και υπεύθυνη Διοίκηση
Διαφάνεια πληροφοριών

1

ΣΩΜΑΤΕΙΟ ΕΡΓΑΖΟΜΕΝΩΝ

Ιδρύθηκε το 1999 από τους εργαζόμενους του Νοσοκομείου, σύμφωνα με τις διατάξεις του Α.Κ. και τους ειδικούς για τα σωματεία νόμους. Συγκροτείται από εργαζόμενους όλων των υπηρεσιών.



2

ΣΥΣΤΗΜΑ ΕΣΩΤΕΡΙΚΟΥ ΕΛΕΓΧΟΥ

Το κανονιστικό πλαίσιο λειτουργίας του Νοσοκομείου περιλαμβάνει τη λειτουργία Τμήματος Εσωτερικού Ελέγχου, που λειτουργεί ανεξάρτητα και συμβουλευτικά προς τη Διοίκηση. Η εφαρμογή συστήματος εσωτερικού ελέγχου, σε συνδυασμό με τη χρηστή και υπεύθυνη διοίκηση του οργανισμού, αποτελεί μέσο αποτελεσματικής εταιρικής διακυβέρνησης που διασφαλίζει την αποδοτική λειτουργία του Νοσοκομείου και τη διαφάνεια των πεπραγμένων της Διοίκησης.

3

ΕΠΙΤΡΟΠΗ ΥΓΙΕΙΝΗΣ ΚΑΙ ΑΣΦΑΛΕΙΑΣ ΕΡΓΑΖΟΜΕΝΩΝ

Η αιρετή Επιτροπή του Νοσοκομείου είναι βμελής και αποτελεί συμβουλευτικό όργανο. Τα μέλη της εκλέγονται από τους εργαζόμενους ή υποδεικνύονται από το συμβούλιο των εργαζόμενων. Μελετούν τις συνθήκες εργασίας προτείνοντας μέτρα για τη βελτίωσή τους και παρακολουθεί την τήρησή τους. Συμμετέχουν στη διαμόρφωση της πολιτικής του Νοσοκομείου στην πρόληψη του επαγγελματικού κινδύνου και συνεργάζονται με τα συνδικαλιστικά στελέχη ειδικά στο πεδίο της ασφαλούς εργασίας.

ΔΙΑΧΕΙΡΙΣΗ ΑΠΟΒΛΗΤΩΝ

Το Νοσοκομείο Παπαγεωργίου τηρεί τη νομοθεσία για τη διαχείριση αποβλήτων. Με την παρακολούθηση του δείκτη παραγωγής μολυσματικών αποβλήτων, το 2019 κατάφερε να βελτιώσει τη διαλογή στην πηγή των επικινδύνων αποβλήτων και να εκτρέψει αξιοποιήσιμα υλικά οδηγώντας τα για ανακύκλωση. Τα επικίνδυνα υλικά οδηγούνται προς ορθή διαχείριση διασφαλίζοντας την προστασία του περιβάλλοντος και της δημόσιας υγείας, ενώ η συμμετοχή σε προγράμματα ανακύκλωσης τροφοδοτεί το σύγχρονο κυκλικό μοντέλο οικονομίας για βιώσιμη ανάπτυξη που συνάδει με την ευρωπαϊκή στρατηγική.

ΔΙΑΧΕΙΡΙΣΗ ΕΠΙΚΙΝΔΥΝΩΝ ΑΠΟΒΛΗΤΩΝ

Το Τμήμα Εποπών Δημόσιας Υγείας παρακολουθεί τον δείκτη παραγωγής μολυσματικών αποβλήτων σε συνεργασία και με την Ομάδα Έργου Δημιουργίας Συστήματος Εξισορροπημένων Επιδόσεων. Με παρεμβάσεις, όπως διοργάνωση εκπαιδευτικών προγραμμάτων, σύνταξη και διανομή οδηγιών, παροχή μέσων διαχείρισης αποβλήτων, το 2019 τα μολυσματικά απόβλητα μειώθηκαν κατά 16.002,3 kg (16 τόνους).

Επιπλέον, εφαρμόστηκε η κατηγοριοποίηση που προβλέπεται στον Ευρωπαϊκό Κατάλογο Αποβλήτων και την εγκύκλιο 22960/3800/15-6-2012 του Υπουργείου Περιβάλλοντος και Ενέργειας για τα Άλλα Επικίνδυνα Απόβλητα. Για το 2020 το Νοσοκομείο θα γνωρίζει την ακριβή ποσότητα αποβλήτων που παράγει σε φάρμακα, επικίνδυνες χημικές ουσίες και συσκευασίες ρυπασμένες με επικίνδυνα χημικά και υδράργυρο.

ΕΚΠΑΙΔΕΥΣΗ

Η εκπαίδευση σε θέματα διαχείρισης αποβλήτων και δημιουργίας περιβαλλοντικής κουλτούρας είναι καθοριστικής σημασίας. Εκπαιδεύτηκαν 230 εργαζόμενοι σε 168 ώρες για την περιβαλλοντική νομοθεσία, με έμφαση στη Διαχείριση Αποβλήτων στις Υγειονομικές Μονάδες και τον Εσωτερικό Κανονισμό Διαχείρισης Αποβλήτων.

ΑΝΑΚΥΚΛΩΣΗ

ΕΝΑΛΛΑΚΤΙΚΗ ΔΙΑΧΕΙΡΙΣΗ ΑΠΟΒΛΗΤΩΝ

Από την ανακύκλωση καπακιών, σε συνεργασία με τον Δήμο Θεσσαλονίκης, το Νοσοκομείο παρέλαβε ένα αναπληρικό αμαξίδιο που δόθηκε προς χρήση για ασθενείς, ενώ για υλικά, όπως χαρτί και toner-μελάνια, έχει εξασφαλίσει συνεργασίες με ανταποδοτικό χαρακτήρα.

Σε συνεργασία με το «Κάθε Κουτί Μετράει», προωθείται η ανακύκλωση αλουμινίου.

*ΑΗΗΕ ΑΠΟΒΛΗΤΑ ΗΛΕΚΤΡΙΚΟΥ ΚΑΙ ΗΛΕΚΤΡΟΝΙΚΟΥ ΕΞΟΓΛΙΣΜΟΥ

Δημιουργήθηκαν 20 «πράσινα» σημεία σε κοινόχρηστους χώρους για τη διαλογή τεσσάρων υλικών: χαρτί, πλαστικό, αλουμίνιο, καπάκια. Αντίστοιχο σημείο δημιουργήθηκε για γυαλί στον χώρο του εστιατορίου.

Απόβλητα Εκσκαφών Κατασκευών και Κατεδαφίσεων (ΑΕΚΚ) διαχειρίζονται χωριστά με ευθύνη των αναδόχων που αναλαμβάνουν έργα.

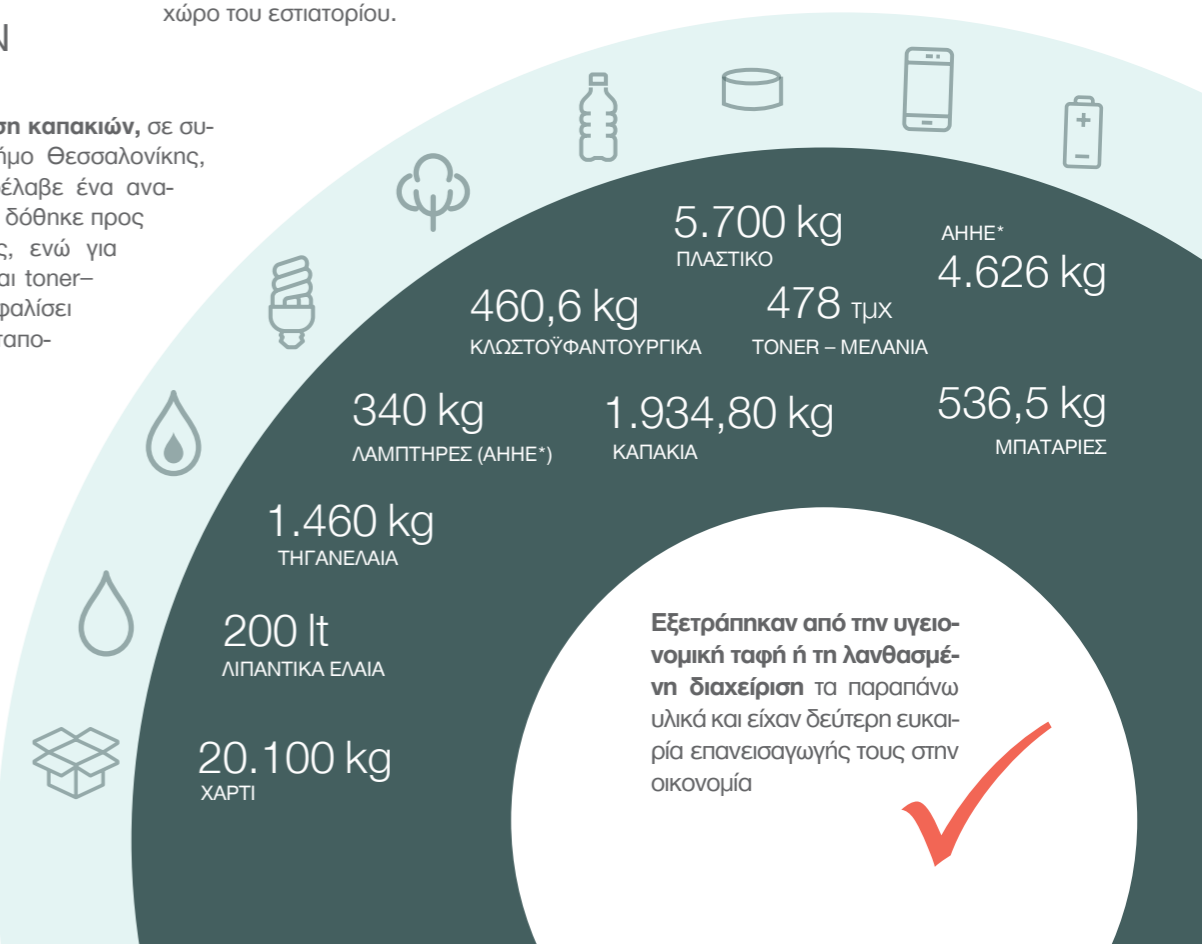

Οικονομικά στοιχεία με μια ματιά*

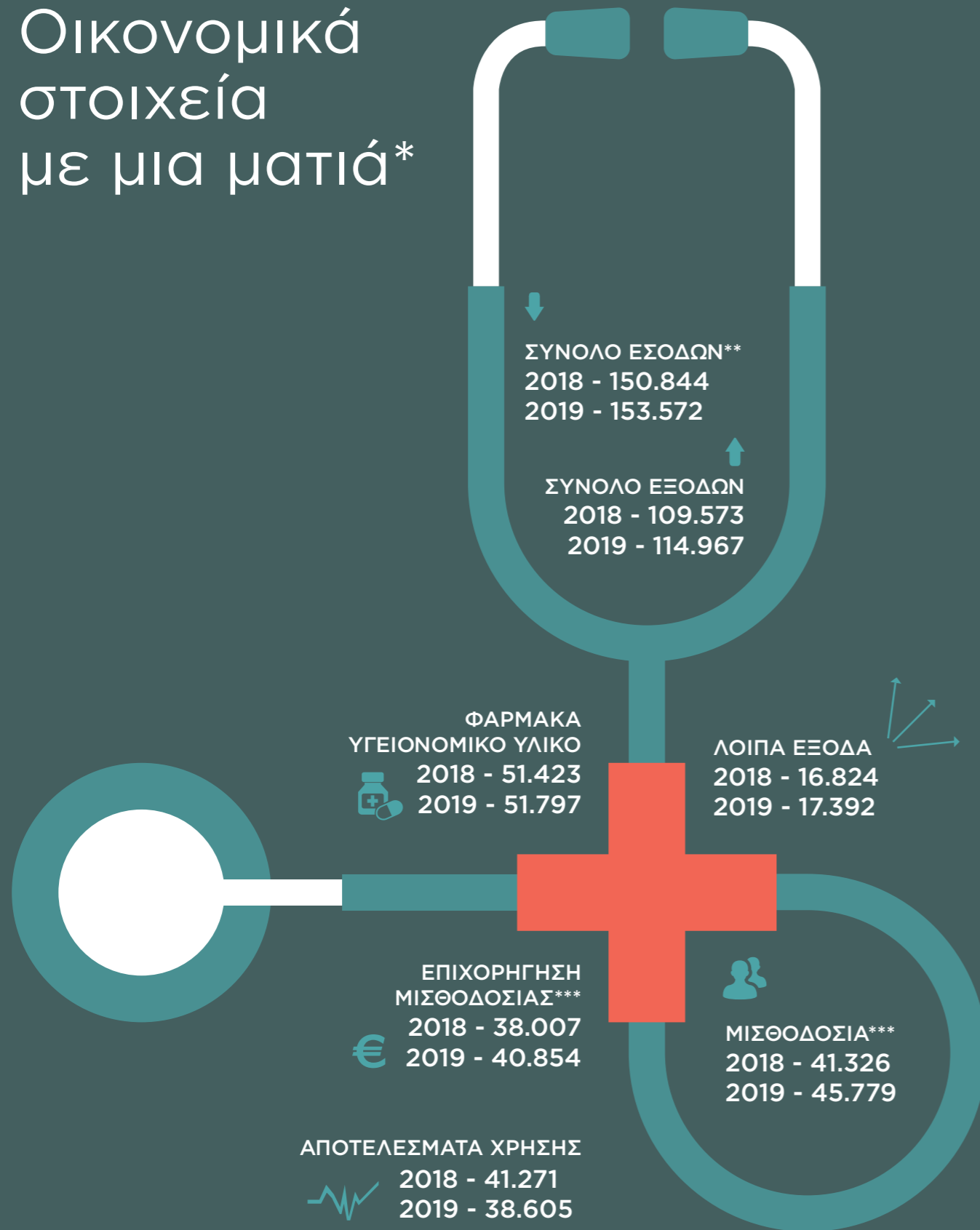

* (Ποσά σε χιλ. €)

** Στα έσοδα πλέον των τακτικών εσόδων από παροχή υπηρεσιών έχει προστεθεί και η επιχορήγηση της μισθοδοσίας

*** Στην επιχορήγηση της μισθοδοσίας όπως και στο κόστος μισθοδοσίας για το έτος 2019 περιλαμβάνεται και η καταβολή των αναδρομικών των ιατρών που επιχορηγήθηκαν από το Υπουργείο Υγείας

Το όραμά μας

Η λειτουργία ενός σύγχρονου Νοσοκομείου, αντίστοιχου πρότυπων Νοσοκομείων του εξωτερικού, το οποίο να προσφέρει υπηρεσίες υγείας υψηλής ποιότητας στους συνανθρώπους μας.

Ο στόχος μας

Το Νοσοκομείο ΠΑΠΑΓΕΩΡΓΙΟΥ να είναι το πιο σύγχρονο νοσοκομείο της Ελλάδας, διατηρώντας την ξεχωριστή θέση που έχει κερδίσει στον Τομέα της Υγείας στα 20 επιτυχημένα χρόνια της λειτουργίας του και να συνεχίσει να ανταποκρίνεται στις προσδοκίες των ασθενών και των εργαζόμενων με τον καλύτερο δυνατό τρόπο.

Η αποστολή μας

Προσπαθούμε συνεχώς για το καλύτερο με αφοσίωση στον πάσχοντα συνάνθρωπο και την κοινωνία.

Οι αξίες μας

- Αγάπη και σεβασμός στον άνθρωπο
- Ακεραιότητα
- Ποιότητα
- Καινοτομία

ΕΤΗΣΙΟΣ ΑΠΟΛΟΓΙΣΜΟΣ 2019 ΕΚΔΟΣΗ ΤΟΥ Γ. Ν. ΠΑΠΑΓΕΩΡΓΙΟΥ ΘΕΣΣΑΛΟΝΙΚΗΣ

Συντονισμός - Δημοσιογραφική Επιμέλεια Έκδοσης:	Μαρία Λίτου (Γραφείο Τύπου και Δημοσίων Σχέσεων)
Επιτροπή Επιμέλειας Έκδοσης:	Κλαίρη Χαριζάνη Ελίνα Πρωτόπαπα Θεοδοσία Αλμαλιώτου
Συνεργάτες:	Κατερίνα Κουτσοσίμου (Δημιουργικό) Αντιγόνη Σαφέτη
Διόρθωση κειμένων:	Κωνσταντίνα Ζία, Ιωάννα Ζιώγα
Συλλογή Δεδομένων:	Υπηρεσίες Ποιοτικού Ελέγχου, Διοικητική, Νοσηλευτική, Οικονομική, Πληροφορική, Τεχνική
Φωτογραφίες:	Αρχείο Νοσοκομείου, Γιώργος Ιλερής, Shutterstock
Παραγωγή εντύπου:	Thessprint A.E.

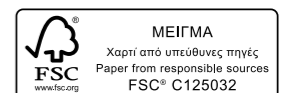





Ένα Νοσοκομείο δίπλα στον άνθρωπο!

ΓΕΝΙΚΟ ΝΟΣΟΚΟΜΕΙΟ ΠΑΠΑΓΕΩΡΓΙΟΥ

Περιφερειακή οδός Θεσσαλονίκης
Ν. Ευκαρπία
564 03 ΘΕΣΣΑΛΟΝΙΚΗ

T.: 2313 32 30 00, **F.:** 2310 68 51 10
e-mail: hospital.papageorgiou@gmail.com
www.papageorgiou-hospital.gr

 Νοσοκομείο Παπαγεωργίου
 @gn_papageorgiou

Ι Δ Ρ Υ Μ Α
ΠΑΠΑΓΕΩΡΓΙΟΥ

*Με την ευγενική χορηγία
του Ιδρύματος Παπαγεωργίου*